Confirmado o Programma da União das Forças Politicas e Sociaes de S. Paulo Publicado Pelo DIARIO CARIOCA

12 PAGINAS — **Diario Carioca** — 100 REIS

Fundador: J. E. DE MACEDO SOARES

Anno VI — Numero 1.423 | Rio de Janeiro, Quarta-feira, 29 de Março de 1933 | Praça Tiradentes n.° 77

Bibliotheca Nacional Av. Rio Branco

O PROGRAMMA COM QUE O POVO PAULISTA SE APRESENTARÁ NO PLEITO

Inteiramente Confirmada a Noticia Sensacional Que o DIARIO CARIOCA Publicou na Edição de Sabbado Ultimo

O DARIO CARIOCA divulgou, em sua edição de sabbado, o programma com que a chapa

Ruy Barbosa, o grande mestre do direito patrio, cujas lições, mercê de Deus, ainda não foram esquecidas

unica de S. Paulo se apresentaria aos suffragios do eleitorado.

Esse programma, que representava as media das aspirações do povo paulista, fôra organizado de maneira a poder facilitar a approximação das forças politicas mais ponderaveis do paiz para uma acção mais uniforme na futura Constituinte.

Foi, realmente, uma noticia sensacional a que, por um grande esforço de reportagem, conseguimos transmittir aos nossos leitores. Ella veio, realmente, esclarecer a situação, que já agora não se apresenta tão confusa como até ha pouco.

E, hontem mesmo, era confirmada integralmente, através de declarações positivas do embaixador Macedo Soares á imprensa paulista e da publicação official do proprio programma.

S. Paulo, portanto, como se vê, trabalha pelo futuro do Brasil, batendo-se por idéas que reflectem as nossas necessidades e a nossa realidade e procurando, num grande exemplo de patriotismo, assegurar a victoria de suas aspirações na proxima Assembléa Constituinte.

EMQUANTO O INTERVENTOR FLUMINENSE SE DECLARA ACIMA DOS PARTIDOS...

VARIOS PREFEITOS DO E. DO RIO FAZEM POLITICA OSTENSIVA — TELEGRAMMAS DO SR. ADOLPHO SUCENA AO PRESIDENTE DO SUPERIOR TRIBUNAL E AO SR. ARY PARREIRAS

Apontamos hontem alguns actos de certos prefeitos municipaes, no Estado do Rio, que estão em flagrante contradição com a louvavel attitude do sr. Ary Parreiras, collocando a autoridade de seu cargo acima das competições partidarias. A' lista dos factos condemnaveis já noticiados, temos a accrescentar o gesto dos prefeitos de Bom Jardim e S. Fidelis, saudando na praça publica os candidatos de um dos muitos grupos politicos que pululam no Estado do Rio, envolvendo, assim, nas lutas partidarias, o prestigio e a autoridade dos cargos que exercem.

Outro prefeito — o de Valença, ousa passar ao ministro Hermenegildo de Barros, presidente do Superior Tribunal Eleitoral, um telegramma tendencioso para frustrar providencias uteis ao bom andamento do alistamento, procurando evitar a ida do juiz de Direito aos districtos, como a lei e a interpretação do Tribunal Superior autorizam, para proceder a inscripção de eleitores que por certo não são sympathicos ao credo politico do prefeito reclamante, que, teve repellida pelo Tribunal Superior a sua manobra politiqueira.

Pelo sr. Adolpho Sucena, sobre o assumpto, foram expedidos os seguintes telegrammas:

"Presidente do Superior Tribunal Eleitoral — Rio — A Sociedade de Agricultura de Valença agradece a v. ex. digna resposta dada ao prefeito que indevidamente, ao serviço da politicalha vesga, quer intervir no alistamento para evitar inscripções de eleitores agrarios — nilistas cuja viagem á séde é difficil e cara — O presidente, Adolpho Sucena."

"Interventor E. do Rio — Nictheroy — Confiado na imparcialidade v. ex. participo haver o prefeito de Valença, para evitar a qualificação de eleitores do 5° districto, passado um infundado telegramma ao ministro Hermenegildo de Barros — Adolpho Sucena."

Os Israelitas do Brasil e a Campanha Anti-Semitica Desenvolvida Pelos Nazistas

Fala ao DIARIO CARIOCA, Fazendo Importantes Declarações, o Grão-Rabbino Dr. I. Raffalovich

REALIZAR-SE, AMANHÃ, NA ASSOCIAÇÃO DOS EMPREGADOS NO COMMERCIO, UM GRANDE COMICIO DE PROTESTO

A campanha anti-semitica desenvolvida pelos nazistas continúa despertando o mais vivo interesse na opinião mundial, multiplicando-se, em toda parte, as manifestações de protesto. A numerosa colonia israelita do Brasil, não podendo ficar indifferente aos acontecimentos, já começou a agitar-se, numa demonstração de solidariedade aos judeus perseguidos pela intolerancia do fascismo allemão. A proposito desta situação, o DIARIO CARIOCA ouviu, hontem, o grão-rabbino dr. I. Raffalovich.

A Coperação dos Judeus Para o Progresso Allemão

Simples e acolhedor, o grão-rabbino recebeu-nos em sua residencia de Santa Thereza, pondo-se logo á nossa disposição.

(Continúa na 12ª pagina).

Ao alto, a Synagoga, da rua de Sant'Anna e, em baixo, o grão-rabbino dr. I. Raffalovich falando ao redactor do DIARIO CARIOCA

São Paulo em Face do Momento Nacional

INTERESSANTES DECLARAÇÕES DO EMBAIXADOR JOSE' CARLOS DE MACEDO SOARES SOBRE A ORGANIZAÇÃO DA CHAPA UNICA

A Articulação das Forças Politicas Paulistas com as de Minas Geraes

BELLO HORIZONTE, 28 (D. C.) — O embaixador José Carlos de Macedo Soares concedeu, em São Paulo, ao sr. Dario de Almeida Magalhães, director do "Estado de Minas", uma longa e interessante entrevista, em que examina a posição de S. Paulo em face do momento nacional.

Chapa Unica

"A idéa da "chapa unica" á Constituinte está definitivamente assentada, disse-nos o embaixador Macedo Soares. Não se trata de fusão de partidos. Apenas da escolha em commum, dos homens que deverão constituir a chapa que São Paulo sustentará. Os entendimentos neste sentido, entre a Associação Commercial, Partido Republicano Paulista, Liga Eleitoral Catholica e a Federação dos Voluntarios, a novel associação civica da juventude que tomou parte na revolução de julho, já chegaram a termo feliz.

A chapa será composta de representantes dessas diversas correntes e tirada dentre os elementos da elite paulista capazes de exprimir a nossa cultura, e de defender, com insistencia, os pontos de vista do nosso Estado na magna assembléa, que deverá tratar as bases da reorganização nacional. E a escolha dos representantes de cada um dos citados grupos na "chapa unica" far-se-á por um criterio inteiramente democratico, mediante indicação dos respectivos directorios ou orgãos componentes.

A Posição da Liga Eleitoral Catholica

Quero esclarecer, continuou o sr. Macedo Soares, que a Liga Eleitoral Catholica vae ter aqui em São Paulo uma actuação differente da que vem tendo nos outros Estados.

A orientação geral da Liga é não ter candidatos proprios, escolhendo sempre os que os partidos apresentarem e que devem receber o seu suffragio. Aqui em São Paulo é differente. A Liga Eleitoral Catholica vae ter seus candidatos nos representantes que indicará para composição da "chapa unica".

O Programma da Chapa Unica

Indagámos do embaixador si já estava fixado o programma, ao qual deverá obedecer na Constituinte á actuação dos elementos da "chapa unica". O sr. Macedo Soares nos respon-

(Continúa na 6ª pagina).

A CANDIDATURA DO SR. EDMUNDO LUZ PINTO A' ASSEMBLE'A NACIONAL

A REPERCUSSÃO EM STA. CATHARINA

Sr. Edmundo da Luz Pinto

CURITYBA, 28 (D. C.) — A entrevista concedida á "Gazeta do Povo" pelo sr. Adolpho Konder obteve a mais ampla repercussão nos circulos politicos deste Estado e de Santa Catharina.

A noticia de que o sr. Edmundo da Luz Pinto estaria incluido na lista dos candidatos foi recebida com justas expansões de alegria neste ultimo Estado. De facto, Santa Catharina não poderia prescindir na Camara, da cultura, intelligencia e dedicação do ex-deputado, cuja passagem pelo parlamento foi das mais fulgurantes, honrando as tradicções de sua terra natal perante o paiz. O sr. Luz Pinto era uma personalidade de grande relevo na antiga Camara, onde a sua voz, sempre ouvida com attenção e respeito, nunca deixou de se levantar em defesa dos interesses do seu Estado e da causa das liberdades publicas.

Com a sua presença na representação de Santa Catharina, os filhos desse Estado têm a certeza absoluta de que um verdadeiro baluarte ampara as aspirações catharinenses, defendendo-as, intransigentemente, com brilho, ardor civico e inexcedivel enthusiasmo patriotico.

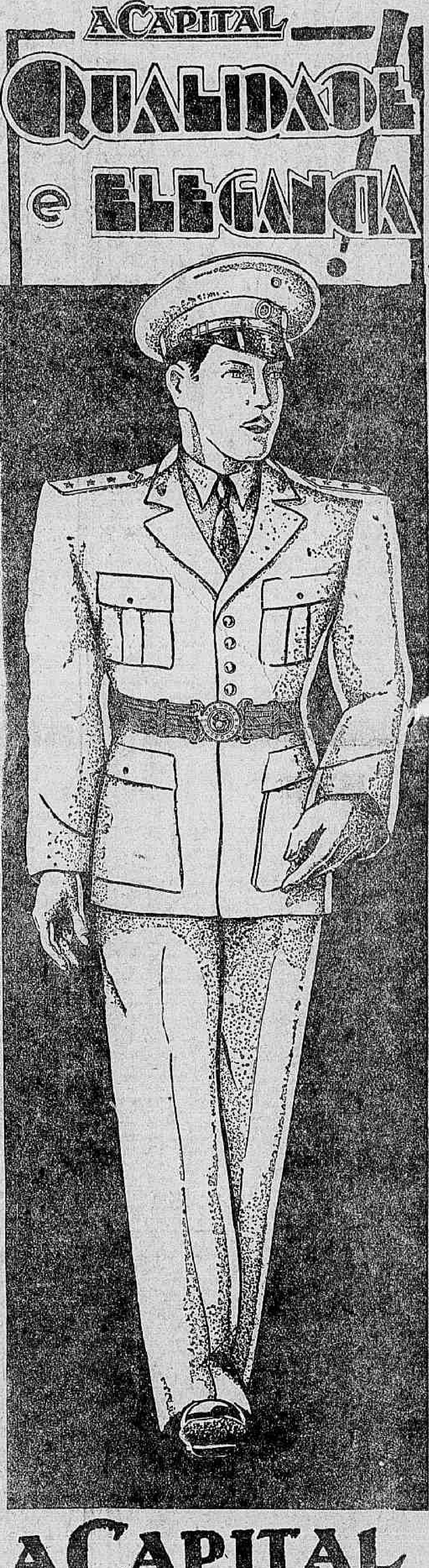

A CAPITAL

chama a attenção dos senhores officiaes do Exercito e Marinha para o seu DEPARTAMENTO MILITAR sob a direcção de competente technico, apparelhado para attender toda e qualquer encommenda de uniformes, a preços modicos, mediante pagamento em pequenas parcellas mensaes, pelo seu systema de CREDITO mantido com tão grande sucesso.

VEJAM NOSSAS VITRINES

Economia e Finanças

NOTA DO DIA

A UNIFICAÇÃO DA DIVIDA PAULISTA

O plano apresentado ao interventor em S. Paulo para unificação e nacionalização da divida estadual, representando em these uma iniciativa louvavel, não pode deixar de soffrer repulsa, dados os termos em que foi collocado o problema.

A conversão das dividas publicas, representadas por emprestimos lançados no estrangeiro, para moeda nacional, constituiria excellente elemento de desafogo para nossa balança de pagamentos e, por consequencia, de melhoria da nossas taxas cambiaes.

De facto, feita a conversão da divida externa effectuando-se, pois, o serviço de juros e amortizações em mil reis, seriam os proprios portadores de titulos os maiores interessados na mantença de cotações favoraveis para a nossa moeda.

O projecto apresentado para a unificação da divida paulista, porém, consigna, em relação aos portadores de titulos da divida externa medidas, na verdade, expoliativas. As taxas cambiaes que foram adoptadas para base da conversão não se amparam em qualquer criterio. Para a libra foi adoptada a cotação de 30$000 e para o dollar a de 8$500. Essas bases de conversão representariam uma reducção de 35 °|°, ou seja de mais de um terço no valor effectivo dos titulos da divida externa de S. Paulo.

Ao cambio official S. Paulo deve no exterior — 935.406:556$. Com a conversão proposta esse debito se reduziria a 597.207:908$000. Tal desbarato no patrimonio dos prestamistas, poderia determinar situação de folga no Thesouro de S. Paulo, mas, teria as mais terriveis consequencias para o credito nacional. E' preciso accentuar que o aspecto pouco recommendavel do projecto em apreço torna-se mais patente deante do tratamento desegual que é proposto para os titulos da divida externa e para os dos emprestimos internos. Emquanto que aquelles soffrem uma reducção de 35 °|° no seu valor, esses são respeitados na sua integridade.

S. Paulo não precisa, porem, lançar mão desses expedientes para equilibrar sua vida financeira. Se de momento o erario paulista passa uma situação de aperturas, dado o accumulo dos serviços de juros e amortizações do exercicio passado é do ... que exigiriam 134.361 ... de réis para sua satisfação integral, não se justifica, em absoluto, uma solução de bancarrota com a desmoralização do credito do grande Estado.

Seducções da natureza da que foi proposta para a questão dos emprestimos paulistas, criam na occasião em que são tomadas uma situação de euphobia e bem estar. Consequencias desastrosas e irremediaveis não tardam, porem. Isto é que é preciso evitar.

* * *

Deve ser, dentro de breves dias, submettido á consideração do ministro da Fazenda o projecto de reforma da Caixa Economica Federal, ampliando sua esphera de acção e habilitando-a a transformar-se, gradualmente, em Banco Hypothecario.

E' muito louvavel a orientação adoptada nesse projecto, primeira etapa para combater aos juros altos, um dos maiores obices á organização racional da economia do nosso paiz.

Dentro do plano da reforma a Caixa Economica Federal criará uma densa rêde de agencias e filiaes em todo o territorio nacional, concorrendo para o desenvolvimento da pequena economia.

* * *

Entre as plantas fibrosas nacionaes tem o carvá lugar de destaque, não só pela multiplicidade de suas applicações, como por cobrir grandes areas no Nordéste.

De muitos annos, vem aquella fibra sendo objecto de acurados estudos dos especialistas, sendo deveras promissores os resultados obtidos pela sua applicação ao fabrico de barbante, linha, corda, pasta de cellulose, aniagem, papel, seda vegetal, papelão, etc.

Havia, porém, um factor que se antepunha á sua exploração industrial: a difficuldade em obter na zona onde viceja agua necessaria ao seu preparo ao mesmo tempo que, a difficuldade dos meios de transporte tornava anti-economico o carreamento para a zona litoranea de grandes massas de materia bruta.

Segundo noticias que nos foram enviadas, foi conseguida, por um grupo de esforçados industriaes pernambucanos, a solução do problema: — a maceração e a lixiviação do carvá, a secco.

Se os resultados obtidos com o novo processo forem satisfactorios abre-se para o Nordeste, dadas as reservas collosaes daquella fibra, uma éra de prosperidade, ao mesmo tempo que o Brasil se libertará da juta indiana, cessando assim uma forte permanente de sahida de ouro.

Para objectivação dos seus propositos requereram os industriaes detentores da patente do novo processo uma concessão ao Governo de Pernambuco para a exploração do carvá no territorio do Estado.

As condições constantes do ... de concessão parecem-nos, entretanto, excessivas. Com... ende-se que, tratando-se de industria nova sujeita a todos os riscos e onus, seja beneficiada com isenção de impostos e taxas. Não é plausivel, porém, o privilegio que pleiteiam.

* * *

O director do Lloyd Brasileiro, desmentindo a noticia que se propalára de ter pedido demissão, declarou que, a empresa sob sua direcção, via-se a braços com serias difficuldades de numerario para acquisição de combustivel e que já solicitára do ministro da Viação providencias para o pagamento das quotas da subvenção federal.

Trata-se, pois, de uma crise passageira a ser resolvida com elementares providencias administrativas.

O problema do Lloyd Brasileiro, a causa da situação de deficits permanentes em que vive, tem raizes mais profundas e que precisam ser extirpadas para estabilidade da grande empresa nacional. O seu material está a exigir com a maxima urgencia, substituição integral, tendo a maioria dos navios de sua frota ultrapassado a idade normal de actividade.

Segundo estamos informados cerca de 10°|° da renda bruta do Lloyd são absorvidos com as despesas de reparo dos navios, exclusive as decorrentes da limpeza dos cascos, pinturas, etc.

É necessario um exame de conjunto dos problemas do Lloyd Brasileiro, no sentido de lhe serem dadas condições de vitalidade, transformando-se n'um elemento efficiente da grandeza nacional.

Viação e Transportes

ELECTRIFICAÇÃO FERROVIARIA

Publicamos hoje a estimativa organizada pela Secção Technica da Rêde Mineira de Viação para execução das obras de electrificação dos trechos Angra dos Reis-Barra Mansa e Augusto Pestana-Paiol, numa extensão total de 217 kilometros. Essa estimativa, dada a indiscutivel auctoridade dos seus autores, representa interessante elemento elucidativo, mostrando que a tracção electrica não exige tão vultosas despesas de installação como crê em geral o publico.

Com a execução dessas obras a Rêde Mineira de Viação ficará com uma extensão continua electrificada de 290 kilometros, quasi equivalente a da Cia. Paulista.

1 —	Ampliação da Usina de Carlos Euler com augmento do predio, nova tubulação, novo carro de pressão e bacia de armazenamento	1.000:000$000
2 —	Construcção de 170 kilometros de linha de transmissão inclusive material electrico e exclusive postes, que serão construidos de trilhos usados	1.020:000$000
3 —	Linha de contacto inclusive desvios na extensão de 230 kilometros	3.680:000$000
4 —	Machinismos destinados a 5 sub-estações fixas e uma portatil, construcção de predios e montagem de machinas	2.600:000$000
5 —	Acquisição de 8 locomotivas electricas para trafego e 2 para manobras	3.450:000$000
6 —	Acquisição de 2 jogos de "trucks" sobresalentes, um jogo para cada typo de locomotivas	300:000$000
7 —	Sobresalentes diversos	200:000$000
8 —	Installações diversas	300:000$000
9 —	Compra de cachoeiras e terrenos	500:000$000
10 —	Casas para pessoal	250:000$000
11 —	Compra e montagem de duas novas unidades na Cachoeira de Itutinga (Ponte Nova), fazendo-se sómente as obras indispensaveis de captação, que serão posteriormente concluidas	3.000:000$000
12 —	Eventuaes	300:000$000
	Somma	16.500:000$000

O Ministro José Americo Homenageado na Parahyba

O DISCURSO DO TITULAR DA VIAÇÃO

JOÃO PESSOA, Parahyba (D. C.) — Realizou-se, num dos vastos salões do palacio das secretarias, o banquete de 300 talheres, com que as classes conservadoras e liberaes homenagearam o ministro José Americo. Tomaram parte no agape altas autoridades civis e militares, chefes de serviços federaes, estaduaes e municipaes e representantes de todas as classes sociaes da Parahyba.

Offerecendo o banquete ao homenageado, fez uso da palavra o sr. Nerva Grangeiro, presidente da Associação Commercial do Estado, que tecendo elogiosa acção ao sr. José Americo, no Ministerio da Viação, declarou que "aquella festa era a moção de solidariedade dos homens que trabalham ao homem que trabalha".

O DISCURSO DO SR. JOSE' AMERICO

O ministro da Viação levantou-se e, com as seguintes palavras, iniciou a sua oração:

"Essa homenagem da opinião independente da Parahyba representa um dos maiores premios da minha vida publica. Talvez a merecesse, não pelo que realizei, mas pelo que sonhei realizar".

Proseguindo, s. ex. disse que poucos homens publicos têm ascendido ao poder com maiores encargos de consciencia que elle, pois, nesta phase de difficuldades de toda ordem, era o unico representante da Parahyba e do Norte junto ao Governo Provisorio, cabendo-lhe velar pelas suas necessidades.

A historia da zona flagellada era um longo passado de esquecimento e preterições e, por isso, os appellos que frequentemente chegavam ao Ministerio tinham que ser ouvidos porque repercutiam como advertencias ao seu patriotismo e aos seus deveres de solidariedade nordestina.

A PARAHYBA E A HORA DA REPARAÇÃO

"A' minha terra, — proseguiu o orador, — tudo se tinha negado durante a campanha e, portanto, ella devia merecer tudo na hora da reparação. Eu não me arreceiava de cobril-a de beneficios, porque ninguem sente remorsos, quando pratica um acto de justiça."

Continuou dizendo que, sendo a Parahyba uma terra pequenina perdida no mappa dos grandes Estados favoritos, tudo que lhe fosse dispensado pelo governo central, nada mais seria que a compensação de longas e injustas preterições.

Felizmente, o governo provisorio, mostrando-se solidario para com os nordestinos, nenhum obstaculo oppuzera á campanha salvadora, a que o orador se entregava de corpo e alma.

O NORDESTE EM FACE DO PROBLEMA CLIMATICO

Lembrou que o Governo Provisorio não tem medido esforços para o exito dessa campanha de redempção e que, se algum dia os governos centraes negassem apoio a essa obra humanitaria, que vem sendo dado pelos actuaes responsaveis pela administração da Republica, o Nordeste deveria exigil-o de armas na mão.

O PORTO DE CABEDELLO

Referindo-se ao porto de Cabedello, disse que era uma conquista do nosso esforço, velha aspiração da Parahyba e o sonho de Anthenor Navarro.

"Recordo commovido quando ha um anno, em Cabedello, elle me mostrou com desvanecimento, as obras iniciadas; naquella mesma tarde partia commigo para o Rio, mas o destino nos deteve no imprevisto doloroso da tragedia em que eu afundei no mar. Eu resurgi e me salvei porque a Providencia quiz que eu sobrevivesse para esta missão em cujo desempenho me sinto como instrumento de um designio divino.

Elle desappareceu, mas para receber no céo o premio de suas virtudes".

E terminando a sua oração, o sr. José Americo fez sentir que não descansaria emquanto não visse seguramente encaminhados e resolvidos os problemas do Nordeste e da Parahyba.

Tenente-coronel Senna Madureira

Realiza-se hoje uma grande solennidade no Club Militar, em homenagem á memoria do tenente-coronel Senna Madureira, sendo inaugurado no salão de honra o busto em bronze daquelle valoroso soldado que foi um dos factores mais decisivos para a implantação da Republica.

Nesta occasião será tambem collocado no salão o retrato a oleo do marechal João Vicente Leite de Castro e bem assim da nova bandeira e brazão que acabam de ser adoptados.

O Exercito deve ao tenente-coronel Euclydes Pequeno a idéa de se perpetuar em bronze a memoria de Senna Madureira, que tão bem defendeu a sua classe na celebre questão militar em 1887.

A sessão será ás 16 horas, no edificio do Club Militar, falando sobre a personalidade de Senna Madureira o general Moreira Guimarães.

EM TORNO DA AMNISTIA

UM TELEGRAMMA DO INTERVENTOR CEARENSE AO "DIARIO CARIOCA"

Do capitão Roberto Carneiro de Mendonça, interventor federal no Ceará, recebemos o seguinte telegramma:

"Acabo de lêr o artigo intitulado "Em torno da amnistia", referente ao telegramma que dirigi ao "Globo", em resposta á consulta sobre a concessão da amnistia aos implicados no movimento revolucionario paulista. Não vejo razões para a comparação da phrase que mereceu reparos do seu jornal, com aquella systematicamente usada pelos antigos politicos, mesmo porque sempre os tendo criticado por tal attitude eu seria, no minimo, incoérente se incidisse na mesma falta. No regime passado constatavamos a revoltante passividade de politicos que abdicavam de um direito privativo do Congresso para cair nas bôas graças do Executivo, emquanto, no caso presente, a solução depende, unica e exclusivamente, do chefe do governo, que dispõe de poderes discricionarios, não só para julgar da justiça, como da opportunidade da medida, independente de parecer dos seus delegados nos Estados. Suppondo ter esclarecido o ponto de vista em que me colloquei, agradeço as referencias feitas á minha modesta actuação á frente do governo cearense. Saudações. — (a) *Carneiro de Mendonça*, interventor."

DR. JOSE' DE ALBUQUERQUE
Doenças sexuaes do Homem
Diagnostico causal e tratamento da
IMPOTENCIA EM MOÇO
Rua 7 de Setembro, 207, de 1 ás 6

União dos Empregados em Hoteis e Restaurantes

Realizou-se, a 22 do corrente, na séde da União dos Empregados em Hoteis, Restaurantes e Congeneres, uma assembléa geral extraordinaria.

Entraram em apreciação as faltas praticadas pelos associados João Mattos Filho, Francisco F. Cypriano, Paulo de Oliveira e Modesto Francisco da Silva.

Foram unanimemente approvadas as seguintes penalidades: João Mattos Filho — suspenso por 3 dias, a contar desta data e todas as regalias sociaes, e os tres ultimos eliminados do quadro social a bem da ordem e progresso desta entidade.

O representante de Pernambuco no Conselho Federal do Instituto da Ordem dos Advogados do Brasil

REGRESSARA' A RECIFE, DENTRO DE POUCOS DIAS, O DR. ARRUDA FALCÃO

Na sessão de installação do Conselho Federal da Ordem dos Advogados do Brasil, o Estado de Pernambuco teve como um dos seus representantes o dr. Joaquim de Arruda Falcão. A escolha do nome desse illustre pernambucano, feita pelo interventor Lima Cavalcanti, causou a melhor impressão nos circulos da colonia do grande Estado, aqui domiciliada.

O dr. Arruda Falcão é um nome que honra a sua terra. Jurista de merito, advogado dos mais notaveis do norte do paiz, o representante de Pernambuco possue um temperamento arrojado de lutador. Nos tempos do regime deposto pela Revolução, o dr. Arruda Falcão teve relevante actuação de combate, dentro da Camara estadual, contra a olygarchia que dominava o glorioso Estado nortista.

O distincto advogado e jurista que é tambem um dos membros do Directorio Central do Partido Social Democratico de Pernambuco deverá seguir, por estes dias, para aquelle Estado.

O novo encarregado da artilharia do "Bahia"

O almirante Protogenes Guimarães, ministro da Marinha, resolveu designar o capitão-tenente Archimedes Botelho Pires de Castro, para servir como encarregado da artilharia do cruzador "Bahia" e exoneral-o das funcções de immediato do destroyer "Maranhão".

Um medico tragado pelas ondas na Praia de Copacabana

Mais uma victima das ondas de Copacabana, desta vez um medico joven ainda, pois contava apenas 30 annos, quando se banhava hontem na mais linda praia da cidade foi tragado pelas ondas.

A triste occurrencia teve logar pouco antes do meio dia, quando ainda era intenso o movimento de banhistas.

O dr. Coccio Barcello, residente á rua Copacabana n. 751, logo que chegou á praia despojou-se do roupão e, em pouco se achava no seio das ondas, nadando com desembaraço dos conhecedores do sport.

Em dado momento, porém, o inditoso profissional desappareceu da superfice das aguas encrespadas, talvez tivera mergulhado apenas. O tempo passou, porém, sem que o nadador á tona voltasse. Foi dado o alarme. A policia, avizada immediatamente, compareceu ao local na pessoa do commissario Malafaia, que tomou as providencias requeridas pelo caso.

Foram appreendidos o roupão e um chapéo de palha pertencentes ao dr. Coccio.

Vae acompanhar os trabalhos da construcção do navio-escola "Almirante Saldanha"

PARTIU PARA A INGLATERRA O COMMANDANTE REGIS BITTENCOURT

Por ter de seguir para a Inglaterra, onde vae acompanhar os trabalhos da construcção do navio-escola "Almirante Saldanha", apresentou-se, hontem, pela manhã, ao ministro da Marinha e altas autoridades navaes, o capitão de mar e guerra engenheiro naval, Julio Regis Bittencourt.

O commandante Bittencourt, partiu a bordo do paquete "Andalucia Star", que deixou o nosso porto ás 22 horas.

Officinas do
DIARIO CARIOCA
Faz composição de linhas de linotypo, em qualquer medida. Corpo 6, 8, 10, 12, 14, 24 e 36. Presteza e perfeição.
Encarrega-se tambem de impressões de jornaes, razões, livros, estatutos, etc.
PRAÇA TIRADENTES, 77 (Terreo)
TELEP 2-0824
O sr. Eduardo Ferreira é a unica pessoa autorizada a fazer os recebimentos e negocios desta officina.

Quando a policia conseguiu penetrar na casa, os jogadores haviam desapparecidos

O delegado Frota Aguiar, do 3° districto, vem movendo uma seria campanha contra a jogatina e vadios, que infestam a sua jurisdicção.

A referida autoridade tendo sciencia de que na casa n. 116, da rua da Conceição a jogatina era desenfreada, resolveu varejal-a.

Acompanhado de um investigador e de seu ordenança, o dr. Frota Aguiar, hontem, dirigiu-se para a alludida casa.

Os jogadores, avistando a caravana policial, fecharam á porta da rua e empreenderam a fuga, ganhando o telhado das casas vizinhas desapparecendo.

Depois de muito custo, o dr. Frota Aguiar, conseguiu penetrar na casa, onde encontrou em abandono, varios talões de jogo do "bicho", 23 listas do referido jogo, um pinguilim, tres paletots e varios apparelhos para extracção de loteria clandestina.

Os referidos objectos foram appreendidos e removidos para a delegacia da rua Senhor dos Passos.

O director do Lloyd Brasileiro não pediu demissão

Tendo um jornal vespertino noticiado o pedido de demissão do director do Lloyd Brasileiro commandante Firmino Santos, o dr. Fernando Brandão, que responde pelo expediente do Ministerio da Viação, falando ao redactor do DIARIO CARIOCA, declarou-lhe que não teve absolutamente conhecimento de qualquer pedido de demissão do commandante Firmino Santos, adeantando ao nosso companheiro de redacção, apenas, que o commandante Firmino Santos solicitára a sua intervenção junto ao chefe do Governo Provisorio, para a entrega da subvenção vencida que o Lloyd Brasileiro tem direito, para attender compromissos da companhia de navegação com as despesas do pessoal de escriptorio e officinas.

Esse pedido do commandante Firmino Santos foi transmittido ao chefe do Governo Provisorio, que incontinente determinou providencias ao Ministerio da Fazenda para a entrega da importancia devida da subvenção.

O COMMANDANTE FIRMINO SANTOS DECLARA AO "DIARIO CARIOCA" QUE NÃO PEDIU DEMISSÃO

O commandante Firmino Santos, falando ligeiramente ao redactor do DIARIO CARIOCA, acreditado junto ao Ministerio da Viação' declarou-lhe ignorar ter pedido demissão verbalmente ou por officio do cargo de director do Lloyd Brasileiro e terminou dizendo ser bem intuitivo: Ninguem póde administrar sem dinheiro, ainmais uma companhia poderosa como é o Lloyd Brasileiro.

Na Policia Central

DELEGACIA DE DIA

Está de dia hoje a 1ª delegado auxiliar, dr. Brandão Filho.

O CHEFE DE POLICIA VAE VISITAR OS DISTRICTOS

Conforme antecipámos, é desejo do capitão chefe de Policia, visitar ainda esta semana, varios districtos policiaes, afim de conhecer o movimento dos mesmos.

REINTEGRAÇÕES DE DELEGADOS DE POLICIA

O capitão chefe de Policia está cogitando da reintegração de alguns delegados de policia, os quaes, sem motivos justificados, foram dispensados dos alludidos cargos, e contam mais de dez annos de serviço.

O NOVO DELEGADO DO 6° DISTRICTO

Com a exoneração, pedida, do dr. Luiz França, do cargo de delegado do 6° districto, segundo fomos informados, o capitão chefe de Policia, designará para delegado daquelle movimentado districto, o antigo delegado Ascanio Accioly, cuja actuação na policia tem sido a mais louvavel possivel.

Cursos de linguas

Um dos fins principaes almejados da Sociedade de Artistas e Amigos das Bellas Artes, Pro-Arte, é a approximação entre allemães e brasileiros. Estando os seus directores convencidos de que para a compreensão mutua de dois povos é necessario o conhecimento respectivo de seus idiomas, resolveram, no anno passado, instituir cursos de Portuguez e Allemão, estes destinados aos estudantes de nossas escolas superiores e todos aquelles que queiram aprender o idioma de Goethe, e aquelles para os estrangeiros, recem-chegados ou não, que devem e precisam aprender a lingua do paiz.

No anno corrente, continuarão as aulas que são ministradas gratuitamente, estando aberta a matricula no dia 11 de abril (sabbado), das 12 ás 19 horas, no secretario da Pro-Arte, á Avenida Rio Branco, 118, 5° andar, onde tambem se prestam todos os esclarecimentos.

Um passeio de auto-gyro em homenagem á imprensa

TERA' LOGAR HOJE NO CAMPO DE S. CHRISTOVÃO

O Aéreo Club, reconhecido á imprensa pelo muito que vem fazendo para tornar a aviação entre nós uma realidade, effectuará hoje no campo de São Christovão, um passeio de auto-gyro.

Os jornalistas que quizerem se valer dessa excellente occasião que lhes é proporcionada para conhecer as alturas, deverão se achar no campo de São Christovão, ás 10 horas da manhã.

Num dos vôos que serão realizados do campo de São Christovão ao campo de aviação, o presidente da A. B. I. será representado pelo nosso confrade sr. Silva Porto.

CLINICA DE VIAS URINARIAS
Dr. Samuel Kanitz
Membro da Sociedade de Urologia da Allemanha, ex-assistente dos professores Lichtemberg Lewin Joseph de Berlim e Haslinger de Vienna Especialista: em doenças dos Rins. Bexiga Prostata Urethra Doenças de Senhoras Diathermia. Ultra Violetas Consultorio: 7 de Setembro, 42, Sob., das 13 ás 17 horas. Phone : 4-4493.

RADIO

IRRADIAÇÕES DE HOJE

RADIO CLUB DO BRASIL

Das 10 ás 11 horas — Radio Jornal do Radio Club do Brasil.

Das 13 ás 14 horas — Programma de discos variados.

Das 16 ás 17 horas — Programma de discos variados.

Das 19 ás 20.45 — Programma de discos variados.

Das 20.45 ás 21 horas — Serviço de Publicidade da Imprensa Nacional.

Das 21 ás 21,15 — Radio Theatro offerecido aos ouvintes do Radio Club do Brasil pela Fabrica de cigarros Sudan de S. Paulo.

Attendendo a reiterados pedidos será repetida a scena "Terra de ninguem" do escriptor Ruy Castro com a seguinte distribuição: A mãe franceza, sra. Lucilia Peres; A mãe allemã, sra. Cora Costa; O poeta brasileiro, sr. Carlos Devinelli, Effeitos radiofonicos pelo autor.

Das 21,15 em deante — Audição de musicas ligeiras e populares com o concurso da sra. Tita Ferreira, da srta. Nenia Carvalho e a orchestra do Radio Club do Brasil.

RADIO SOCIEDADE DO RIO DE JANEIRO

8 horas e 30 minutos — Hora Certa, Jornal da Manhã, Noticias e Commentarios, Ephemerides Brasileiras do Barão do Rio Branco.

12 horas — Hora Certa, Jornal do Meio Dia, Supplemento musical.

17 horas — Hora Certa, Jornal da Tarde, Quarto de Hora Infantil por Tia Beatriz, Supplemento musical.

18 horas — Previsão do Tempo. Discos variados.

19 horas — Hora Certa, Jornal da Noite, Supplemento musical.

19 horas e 30 minutos — Romance da Camisaria "O Cruzeiro".

20 horas — Arte Culinaria Bhering.

20 horas e 15 minutos — Palestra sobre modas.

20 horas e 30 minutos — "Coisas d'"O Camiseiro".

21 horas — Palavras sobre a personalidade de Alberto Torres.

21 horas e 15 minutos — Notas de sciencia, arte e literatura.

Concerto no Studio da Radio Sociedade com o concurso da professora Cecilia Rudge (canto), Romeu Ghipsmann (violino), Iberê Gomes Grosso (violoncello), Mario de Azevedo (piano) e Orchestra da Radio Sociedade do Rio de Janeiro.

22 horas — Palestra pelo padre Almeida Leal, sobre o conhecimento da lingua materna.

22 horas e 10 minutos — Continuação do concerto no Studio da Radio Sociedade.

NOTA — Hoje ás 22 horas occupará o microphone da Radio Sociedade do Rio de Janeiro o revdo. padre Almeida Leal, que dissertará sobre o conhecimento da lingua materna. Esta palestra será dedicada ao grande philologo prof. João Ribeiro.

RADIO EDUCADORA DO BRASIL

Das 14 ás 15 horas — Programma variado — Hora certa.

Das 18 ás 18.30 — Discos variados — Previsão do tempo.

Das 18.30 ás 19 horas — Discos "Odeon" da Casa Edison.

Das 19.45 ás 20 horas — Discos variados.

Das 20 ás 21 horas — Discos da Casa Ligneul Santos e Comp.

Das 21 horas em deante — Transmissão do Studio, da "Hora Sonóra" com o concurso dos artistas seguintes: srtas.: Sonia Barreto, Madelou de Assis; srs. Fernando Castro Barbosa, Irmãos Tapajoz, Maximino Serzedello, Kalua e Alberto Ribeiro.

Esta "Hora Sonóra", será irradiada simultaneamente pela Radio Sociedade Guanabara.—P. R. A. V.

SOCIEDADE RADIO PHILIPS DO BRASIL

Das 10 ás 12 horas — Discos variados.

Das 13 ás 14 horas — Discos variados.

Das 19 ás 21 horas — Discos variados.

Das 21 em deante — Transmissão do programma "Horas do Outro Mundo" com o concurso dos seguintes artistas: Malena de Toledo, Alda Verona, Sylvio Caldas, Luiz Barbosa, Ephigenio Roussolieres, Rogerio Guimarães, Renato Murce, René, Bittencourt, Luiz Americano, Mario Cabral, Mario Travassos de Araujo, Salu' de Carvalho Fery Cunha, Armando Martins, Edgard Berenger, Lucio Berenger e Arlindo Vasques.

PROSIGA EM ALEGRIA
adquirindo um radio
"Fada"
Para o vosso lar.
O RADIO QUE ESTA' CAUSANDO MAIOR FUROR NO MOMENTO
Pergunte ao possuidor de um "Fada"
SOMENTE NA
A MELODIA
GONÇ. DIAS, 40
2-2209

O conductor ficou imprensado entre o bonde e o auto

O conductor da Light, Humberto Tavares, brasileiro, de 32 annos de edade, casado, regulamento n. 1.605, morador á rua Barão de Iguatemy n. 130, foi hontem, á tarde, victima de um accidente.

Ao transpor aquella via publica, Humberto, ficou imprensado entre um bonde da linha "Lapa" e um automovel, recebendo ferimentos generalizados.

Soccorrido pela Assistencia, a victima retirou-se depois de convenientemente medicada.

A policia ignora o facto.

O QUE HA NA POLITICA

O general Flores da Cunha Não Vae hoje a S. Paulo

Ao contrario do que foi noticiado pelos vespertinos de hontem, o general Flores da Cunha não viajará, hoje, para a cidade de Bananal, em companhia do ministro Oswaldo Aranha, afim de avistar-se ali com o interventor de São Paulo.

O chefe do governo riograndense, segundo nos informou o secretario particular de s. ex., passará o dia de hoje nesta capital, resolvendo alguns dos assumptos que o trouxeram ao Rio.

O sr. João Neves em Buenos Aires

O sr. João Neves, que ha um mez e tanto se encontrava em Puente del Inca, nos Andes, em uma estação de clima, regressou domingo a Buenos Aires.

O brilhante leader liberal vae fixar sua residencia, provisoriamente, na capital argentina hospedando-se no Hotel Nogaro.

Os srs. Oswaldo Aranha e Virgilio de Mello Franco em viagem...

Os srs. Oswaldo Aranha e Virgilio de Mello Franco deixaram, hontem, esta capital. em viagem a que se attribuia fins politicos.

Conseguimos porém apurar, que os dois próceres revolucionarios foram apenas em ligeira visita a Francisco Bicalho, pequena localidade fluminense, situada a algumas dezenas de kilometros do Rio.

Chega, hoje, o Interventor da Bahia

Passageiro de um avião da Panair, deverá chegar, hoje, a esta capital, o capitão Juracy Magalhães, interventor federal na Bahia.

Reuniu-se o directorio do P. L. do Amazonas

O Directorio do Partido Liberal do Amazonas enviou ao seu representante, nesta capital, o seguinte telegramma:

"Dr. Pedro Timotheo — Rio — Pedimos a v. ex. representar o Partido Liberal do Amazonas junto á União Civica Nacional, visando regularizar definitivamente sua situação perante a mesma União para cujo fim outorgamos a v. ex. os poderes necessarios. Saudações cordiaes. — (aa.) professor Marciano Armond, presidente; dr. João de Freitas, professor Placido Serrano, dr. Jatyr Pucú de da Silva."

Aguiar e dr. Francisco Pereira

São Paulo já qualificou 229 mil cidadãos

SÃO PAULO, 28 (União) — Pelos ultimos algarismos colhidos nas estatisticas organizadas pela secretaria do Tribunal Eleitoral Regional, até o ultimo dia 22, sabe-se que estavam qualificados, em todo o Estado, 229.421 cidadãos, dos quaes 127.726 já inscriptos e destes 64.257 de posse dos seus titulos eleitoraes.

O movimento do interior está representado por 168.308 qualificados; 89.446 inscriptos e 41.122 já de posse de seus titulos.

Com o movimento, que foi crescente, até o momento do encerramento do alistamento, calcula-se que em São Paulo, no minimo, estejam alistados 265.000 cidadãos.

Registrado mais um Partido no Rio Grande do Norte

O Partido Popular do Rio Grande do Norte acaba de ser registrado pelo Tribunal Regional de Justiça Eleitoral.

Mais de 300 mil eleitores no Rio Grande

PORTO ALEGRE, 28 (A. B.) — Tomando por base os numeros que representam o resultado do alistamento eleitoral em vinte e quatro comarcas e que perfazem um total de 231.800 processos concluidos, pode-se prever que quando forem sommadas as cifras correspondentes ás vinte outras comarcas sobre as quaes ainda não se tem informações, o eleitorado gaucho ultrapassará, possivelmente, o numero de trezentos mil.

E' necessario ter em conta, ainda, que o alistamento continúa animado em todas as comarcas que já mandaram informações. Assim, o alistamento em todas ellas irá muito além das cifras actuaes, que representam, apenas, resultados parciaes.

Resgate de joias e objectos em casas de penhores

O 3º delegado auxiliar, dr. Democrito de Almeida, autorizou resgatar nas casas de penhores Aurea Brasileira, á rua 7 de Setembro e B. Moreira & Cia., á rua Luiz de Camões, as joias e objectos constantes das cautelas 129.514, 193.085 e 205.726, pertencentes respectivamente aos herdeiros de Lola Brieda e Nicolini Romanelli.

E' Intensa a Campanha Eleitoral na Bahia

Declarações do professor Aloysio de Carvalho Filho ao DIARIO CARIOCA

A ACTIVIDADE DYNAMICA DA "LIGA DE ACÇÃO SOCIAL-POLITICA"

Está no Rio, ha alguns dias, o dr. Aloysio de Carvalho Filho, professor da Faculdade de Direito da Bahia, tambem presidente da "Liga de Acção Social-Politica", ali recentemente fundada. Telegrammas da Bahia attribuiram á sua viagem fins politicos, relacionados com a proxima campanha eleitoral para a Constituinte. Seria, pois, interessante ouvil-o. O dr. Aloysio de Carvalho Filho esquiva-se a confirmar a natureza politica de sua vinda.

— O Rio, só por si, — disse-nos, — é um motivo para viajar, quando se vive longe della. No meu caso, porém, circumstancias de ordem profissional forçaram-me esta viagem, que é assim alguma coisa mais do que o simples desejo de um passeio ao Rio, sempre seductor, é verdade, mas sómente possivel numa tregua de trabalhos. Agora, quando se é, como eu sou, presidente de uma organização politica, que está realmente empenhada em honrar, na proxima eleição á Constituinte, a invariavel tradição de dignidade civica da Bahia, nada impede que, na folga dos labores profissionaes, tambem se converse com os amigos um pouco de politica, como bons brasileiros que todos somos.

A campanha eleitoral na Bahia

— E quaes as previsões sobre a campanha eleitoral na Bahia?

— Difficil responder. O que, comtudo, lhe posso affirmar, é que a Bahia é um pensamento só e uma unica vontade no sentido de mostrar que não desaprendeu a lição de Ruy. Effectivamente nem tudo está perdido em minha terra. E a prova é a "Liga de Acção Social-Politica", sob que se congregam no interesse superior de servir á Bahia, homens de boa vontade e de idealismo, expressões authenticas de todas as classes sociaes, professores das escolas superiores, advogados, medicos engenheiros, commerciantes, banqueiros, lavradores, operarios, universitarios, todo um nucleo de lidima representação da Bahia a lhe zelar pelos fóros de independencia. Movimento de iniciativa da gente moça, conquistou, num instante, a sympathia e o caloroso apoio de valores authenticos da intellectualidade e das actividades bahianas.

Prado Valladares, Fernando Luz, Eduardo Diniz Gonçalves, Raphael Menezes, Mario Leal, Ignacio de Menezes, Antonio Borja, para só citarmos professores da nossa gloriosa Faculdade de Medicina, formam na primeira fila.

A "LIGA" E AS ELEIÇÕES

— De modo que a "Liga" tem nomes á altura de uma representação da Bahia na Constituinte?

— Sem duvida. E numerosos. E, como já lhe disse, expressões authenticas de todas as actividades. Mas, o certo é que a L. A. S. P. ainda não cogitou de candidatos, preoccupada, antes, em se organizar, impondo-se no conceito publico.

Até porque ella não se fez visando de preferencia, candidaturas suas.

Formou-se, sim, pela Bahia e para a Bahia. De maneira que, no momento opportuno, mostrará á Bahia em quem ella deve votar.

A Liga, de janeiro, quando criada, a esta parte preencheu, brilhantemente, o primeiro ponto do seu programma: a sua irradiação pelo interior do Estado, onde nucleos importantes já se fundaram em Itabunas, Areias Santa Ignez, etc, e outros estão em via de conclusão em Ilhéos, Alagoinhas, Cachoeira, Agua Preta, Amargosa, etc. E depois, a propaganda politica dos seus postulados, constantes do manifesto que dirigiu á Bahia, e entre os quaes avultam o parlamentarismo, na federação, ampliação dos direitos politicos e civis da mulher, o direito de voto aos universitarios, justiça una e modicas leis que assegurem os direitos das classes trabalhistas, etc. Isto, em linhas geraes.

O dr. Jayme Junqueira Ayres, professor da Faculdade de Direito, iniciou a serie de conferencias publicas com um grande exito intellectual da Liga, realizando impressionante estudo sobre "Partidos politicos e Parlamentarismo". — Quando deixei a Bahia, o professor Fernando Luz, da Faculdade de Medicina, e expoente da cirurgia bahiana, estava para realizar a sua conferencia sobre Assistencia hospitalar, ponto do nosso programma.

A BAHIA NAO ESQUECE AS SUAS TRADIÇÕES DE CIVISMO

E, depois de uma pausa, disse-nos o prof. Carvalho Filho, concluindo sua palestra:—

Como vê, trabalha-se, produz-se, combate-se, na medida do possivel.

A Bahia não é esta terra amorpha e insensivel, como póde parecer. Dentro della, brilha, ainda, a chamma do idealismo civico. E é esse idealismo que ha de conduzil-a ás urnas de maio, guiando-a na escolha dos eleitos de sua vontade

A Luta no Chaco

Os Paraguayos Annunciam Novas Victorias

ASSUMPÇÃO, 28 (HAVAS) — O Ministerio da Guerra publicou o seguinte communicado:

"Em violento combate travado no sector de Gondra, derrotamos cinco regimentos bolivianos. Em Herrera, desbaratamos poderoso contingente inimigo, que soffreu grandes perdas. Na estrada de Francia-Herrera, dispersamos inteiramente o inimigo. Fizemos ali varios prisioneiros e os bolivianos tiveram numerosas baixas. Em Zentano destruimos importantes forças bolivianas. Os aviões inimigos bombardearam a ilha de Poi, sem causar baixas ás forças paraguayas.

Cartas de chamadas

Foram processadas pelo tenente Dias e assignadas pelo 3º delegado auxiliar, as seguintes cartas de chamadas:

José Perez Gonçalez, João Meirelles, Rubens Chrispim, Antonio Marques da Silva, Luciana Lopes Ferreira e filha Anna Ferreira; Amelia Precess (allemã), Manoel Bernardino Baptista, Riven Taifeld (polonez), Samuel Katzswicz (russo), Chuna Molgad, (polonez), Alfredo Véla Alvarez (hespanhol), Jamila Leon.

Vae aperfeiçoar estudos na America do Norte

O titular da pasta da Marinha designou o primeiro tenente medico dr. José da Cunha Soares Londres, para, nos Estados Unidos da America do Norte, fazer um curso de sua especialização de cirurgia.

O referido official deverá partir desta capital na 2ª quinzena do proximo mez de maio.

Aviação Tragica

Quinze Pessoas Pereceram Em Um Desastre

BRUXELLAS, 28 (Havas) — Um avião da linha Londres-Bruxellas caiu em Dixmude. Annuncia-se que no desastre pereceram quinze pessoas.

BRUXELLAS, 28 (Havas) — As ultimas informações recebidas sobre o desastre de aviação em Dixmude confirmam que o numero de mortos foi de quinze.

Desapparece um Heroe da Guerra

O Fallecimento, Em Roma, do General Bardelloni

ROMA, 28 (Havas) — Falleceu aos sessenta annos de idade, o general Cesare Bardelloni, condecorado na Grande Guerra, pela sua heroica acção na frente de batalha.

O general Bardelloni consagrava-se ultimamente a estudos de radio.

E'cos da revolução paulista

Ao ministro da Guerra, o titular da pasta da Marinha consultou se é possivel aquelle Ministerio, ceder, ao da Marinha, para seus serviços de transportes seis auto-caminhões dos que foram recuperados pelo Serviço Central de Transportes do Exer mentos revolucionarios occorridos no Estado de S. Paulo.

Na Central do Brasil

O chefe do Trafego determinou que sempre que ficarem em qualquer estação vagons da Companhia Paulista, ou S. P. Railway, trazidos pelos especiaes de intercambio EC 1, a sua remessa só deverá ser feita pelos mesmos trens, tendo em vista a desigualdade de engates. Havendo recusa por parte dos machinistas desses trens os agentes deverão expedir immediata communicação a respeito.

— O director da Central do Brasil recebeu o seguinte officio: "Exmo. sr. coronel, director da E. de F. Central do Brasil — Tenho a honra de communicar a v. ex., que tendo a administração desta Caixa recebido do sr. thesoureiro sr. Arthur de Pinna, o officio abaixo transcripto, resolveu considerar em exercicio daquelle cargo de accordo com os estatutos desta instituição, o sr. Antonio Lopes de Carvalho, 1º procurador. — Com a devida venia é este o officio do sr. Arthur de Pinna — Sr. presidente da Caixa Geral do Pessoal Jornaleiro da E. de Ferro da Central do Brasil. Tendo sido eleito presidente da Junta Administrativa eleita pelos seus socios da Assembléa Geral de Auxilios Mutuos, em cujo cargo terei que ter movimento que me incompatibilizam com o exercicio do cargo que exerço nesta Caixa, passo nesta data esse exercicio ao 1º procurador sr. Antonio Lopes de Carvalho e peço que providencieis o expediente de direito para a arrecadação de renda e o exame de valores que transmitto áquelle director pela nossa commissão de Contas.

Saudações — Arthur de Pinna, thesoureiro da Caixa do Pessoal Jornaleiro da E. de Ferro Central do Brasil.

Sem mais sirvo-me do ensejo de reiterar a v. ex., os protestos de respeito e consideração. — Antonio Morgado, presidente."

— O coronel Mendonça Lima, director da Central do Brasil, tendo em vista a communicação feita pela Junta Administrativa da Associação de Auxilios Mutuos da Central do Brasil determinou que a Estrada sustasse qualquer transação com a referida associação, excepto casos que sejam parcialmente despachados pela directoria, até o final da questão judicial daquella associação beneficente.

— Uma delegação das doze succursaes do Syndicato Unitivo da Estrada de Ferro Central do Brasil, esteve no gabinete do director da referida Estrada, pleiteando medidas em beneficio da collectividade ferroviaria. A delegação entregou um memorial ao coronel Mendonça Lima, que prometteu estudar o assumpto com a maior boa vontade.

— O director da Central do Brasil proseguindo as suas visitas nas dependencias da Estrada, esteve hontem, á tarde, na primeira Divisão daquella ferrovia, percorrendo todas as secções acompanhado dos chefes de serviço.

A estação D. Pedro II, forneceu hontem, por conta dos diversos ministerios, 24 1|2 passagens, na importancia de 1:735$200.

Essas requisições foram assim distribuidas: M. da Guerra, 13 1|2 passagens, na importancia de .... 1:022$800; M. da Justiça 1, na quantia de 180$700; M. do Trabalho 10, num total de 529$700.

— A renda industrial da Central do Brasil, inclusivé as estradas de ferro filiadas, no dia 27 do corrente attingiu á importancia de 779:4729100.

Na Primeira Cidade do Brasil Que Libertou os Escravos...

FORAM BRILHANTES, EM ICO', AS FESTIVIDADES COMMEMORATIVAS DO CINCOENTENARIO DA LIBERTAÇÃO

ICO', 26 — Ceará — (D. C.) — Realizaram-se, hontem, nesta cidade, brilhantes festividades em commemoração á passagem do cincoentenario da libertação dos escravos.

Icó foi a primeira cidade do Brasil que extirpou a mancha que enodoava a civilização nesta parte da America. No dia 25 de março de 1883, ha cincoenta annos e muito tempo antes da assignatura da "lei aurea", os icoenses deram carta de alforria aos negros, voluntariamente, num bello movimento de solidariedade humana, que serviu de exemplo ao paiz inteiro.

As festas em regosijo pelo transcurso do 50º anniversario desse importante acontecimento foram presididas pelo prefeito local, sr. Marcial Teixeira Pequeno, com a adhesão e solidariedade de toda a população icoense.

A imprensa da capital do Estado occupou-se do facto, tendo a escriptora Adilia de Albuquerque Moraes redigido um bello artigo historiando os acontecimentos desenrolados aqui em 1883.

Partido Popular Radical

O dr. J. E. de Macedo Soares recebeu o seguinte telegramma:

"Iguassú", 28 — Nilistas alistados dois mil duzentos e oitenta e dois, contra mil quatrocentos e dezoito dos tres grupos reunidos: 3 de Outubro, Independentes e Progressistas, sem incluir "ex-officio" mais de seiscentos. Grande maioria nilista. Temos em processo cerca de tres mil que, por deficiencia tempo e má vontade escrivão Quarto Officio, que nos criou maiores embaraços, não pudemos concluir. Abraços. — Manoel Reis".

Fugiu da Detenção com a senha do visitante

O PERIGOSO INDIVIDUO DEVIA SER JULGADO HONTEM

Hontem pela manhã, o ladrão Americo Trilho Garrido, que se achava na Casa de Detenção aguardando o pronunciamento da Justiça, apossando-se da senha de um visitante, conseguiu fugir daquelle presidio sem escandalo. O facto occorreu no momento em que o presidiario, no pateo, aguardava conducção para ser conduzido ao fôro. Nessa occasião Americo notou que ali se encontrava um visitante, munido da senha de saida.

Rapido, elle se approximando do desconhecido, arrebatou-lhe a senha da mão e, como se fosse o proprio visitante, transpoz o portão ganhando a rua.

Com a chegada do carro-forte foi que se descobriu a fuga.

No inquerito a que se procedeu, ficou constatado que fôra o proprio visitante quem fornecera a senha. Por esse motivo foi elle preso e apresentado á delegacia do 8º districto, afim de que o caso seja devidamente esclarecido.

Syndicato Enfermeiral Brasileiro

Os componentes e directores da conceituada associação de classe, que reune em seu seio, a quasi totalidade dos nossos enfermeiros estão em franca actividade, pois que no vindouro dia 8, data definitivamente escolhida, será realizada com toda pompa e esplendor a solennidade da posse de sua primeira directoria recentemente eleita em renhido pleito.

O programma cuidadosamente preparado, ficou assim organizado:

1ª parte — Leitura da acta especial, expediente e relatorio da directoria provisoria.

2ª parte — Acto da posse dos novos directores.

3ª parte — Palestra profissional pelo dr. Messias do Carmo, illustre clinico.

4ª parte e final — Homenagem á imprensa e proclamação do orgão official do Syndicato.

A' frente da actual junta, acha-se a figura da distincta e esforçada dirigente daquelle syndicato, mme. Porto Alegre, que não tem poupado esforços afim de que a solennidade alcance extraordinario exito.

Para essa festividade foram escaladas as commissões seguintes:

Recepção — Orlando Lima, Gumercindo Monteiro, Clodoaldo de Souza Corrêa.

Ornamentação — Srtas. Zelia Mattos, Mathilde Wamory, Castorina Pinheiro, Guimarães e Gregorio Ferreira Jatobá.

Para maior brilhantismo dessa promissora festa a directoria do Syndicato conta com a presença dos representantes da imprensa.

Informações prestadas ao 3º delegado auxiliar

Ao 3º delegado auxiliar, dr. Democrito de Almeida Junior, o dr. juiz da 5ª Pretoria Criminal communicou que o processo em que é accusado Isaac Chental foi remettido á Corte de Appellação em 3 de fevereiro do corrente anno.

O 3º delegado auxiliar, dr. Democrito de Almeida, fez encaminhar ao delegado do 2º districto policial, a communicação feita pelo administrador do Hospital da Santa Casa de Misericordia, de haver fallecido na 7ª enfermaria daquelle estabelecimento, o subdito britannico William Greig, victima de uma quéda na estação Mauá, em 19 de fevereiro findo.

O director da Engenharia Naval foi homenageado

Transcorrendo hontem o primeiro anniversario de sua gestão no cargo de director da Engenharia Naval foi, o almirante Jayme da Silva Lima, alvo de expressiva manifestação de apreço da parte de officiaes e funccionarios civis e militares da mesma repartição.

A's 14 horas na Directoria da Engenhara Naval, com a presença do representante do ministro da Marinha, e autoridades navaes foi o almirante Silva Lima, saudado pelo commandante Raul Mello, em nome dos officiaes e o amanuense Ernesto de Mello, em nome dos funccionarios civis. Por essa occasião foi offerecido ao homenageado linda cesta de flores.

O almirante Silva Lima discursou por ultimo agradecendo a homenagem.

PELA AMNISTIA AMPLA aos Exilados Brasileiros

FALANDO, EM RECIFE, AO "DIARIO DE PERNAMBUCO", O CORONEL ARARIPE DE FARIA, DECLARA-SE PARTIDARIO DA PROVIDENCIA PACIFICADORA

Coronel Araripe de Faria

RECIFE, 24 (D. C.) — O coronel Araripe de Faria, que se acha interinamente dirigindo o commando da Região Militar, e que é uma das figuras de mais destaque do Exercito brasileiro, acaba de conceder ao "Diario de Pernambuco", a seguinte entrevista, sobre a amnistia:

"Pede-me o "Diario de Pernambuco" para dizer sobre a amnistia.

Por que e para que, se a minha opinião em nada poderá influir na marcha dos acontecimentos?

Não pertenço ao numero dos chamados revolucionarios authenticos, nem tão pouco sou um adhesista.

Defendi, como sabe, os governos dos srs. Epitacio e Bernardes. No do sr. Washington Luis, deante das attitudes oppressivas deste cavalheiro e das cavillações reaccionarias do sr. Sezefredo dos Passos, vibraram em mim mais os sentimentos civicos do que os militares. E dahi a minha posição, muito antes de 1930, em campo diametralmente opposto ao governamental, o que me levou a partilhar da jornada de 24 de outubro, não como pacificador e sim como adversario do governo de então.

A sinceridade e o desassombro de minhas attitudes, certo, não agradam a muita gente, porém, eu ainda considero a linha reta como o mais curto caminho entre dois pontos...

Isso posto, para não ser incivil, dir-lhe-ei alguma coisa, frisando bem que não sou politico.

Sou, apenas, soldado e soldado de coração, sentindo ser o Exercito um viveiro de virtudes e energias sãs, onde a par do espirito de disciplina vive o de uma perfeita camaradagem, felizmente ainda não sacrificada nas lutas em que nos temos envolvido. A' frente desta Região que commando hoje, interinamente, pela lei da precedencia, as directrizes de minha acção se condensam na observancia fiel dos regulamentos, na obediencia á lei, no preparo efficiente da tropa e no respeito ás autoridades constituidas da Republica. Não constitue isso um programma.

E' antes um dever.

Estou, é verdade, filiado á Liga Eleitoral Pró Pensamento Livre, sem injuncção, politica de qualquer natureza. Vendo ameaçado a nossa liberdade de pensamento — a maior dadiva que Deus nos concedeu — entendi que seria fraqueza minha, ainda faltar á minha missão nesta existencia terrena, se dentro das possibilidades ao meu alcance, não concorresse com uma parcella, por diminuta que fosse, para conjurar o perigo que nos ameaça. E' uma luta de idéas e de convicções esta, que se desdobra em todo territorio nacional, de cuja solução vão depender, em grande parte, a tranquillidade e o progresso do nosso paiz e ainda o prestigio da Nova Republica, que querem abalar nessas competições religiosas, agora tão impatrioticamente ventiladas.

Sou, além disso, christão, simplesmente christão. Adopto o Christianismo puro, primitivo, de Christo, social e liberal, que manda amar até os nossos inimigos.

Assim considerando, poderei ser contrario á amnistia?

Poderei, sinceramente, discordar de uma medida que encerra, em seu seio, tudo o que ha de mais nobre e elevado — demencia, esquecimento e perdão?

Medida tambem de justiça, porquanto tem beneficiado muitos dos que hoje estão na direcção do paiz, ella não póde deixar de ser objecto de nossas cogitações.

Por todas as razões aqui succintamente expostas, sou partidario da concessão da amnistia aos que se insurgiram contra a Nova Republica, muitos dos quaes seus fundadores.

Mas, da opportunidade dessa medida, tendo em vista as condições em que a ordem publica presentemente se manifesta e a necessidade do paiz se desenvolver á sombra de uma paz duradoura e estavel, só o governo, na pessoa illustre do seu chefe, poderá julgar, não cabendo a nós, seus collaboradores, principalmente a nós militares, subordinados que lhe somos dentro das prescripções claramente consignadas nos nossos regulamentos disciplinares, pretender impôr a adopção immediata dessa medida nem tão pouco procurar retardal-a por qualquer meio.

Pessoalmente, os meus votos são para que ella venha, para que ella venha quanto antes e sem restricções, pois do lado de lá tenho muitos amigos e o delicto praticado por um foi pelos demais. Restricções em effeitos se admitte, mas em pessoas seria medida de excepção odiosa. Póde accrescentar ainda que será um dos dias mais felizes da minha vida aquelle que assignalar a fraternidade de toda a familia brasileira, infelizmente, hoje, tão dividida.

Entretanto, repito, na discussão deste assumpto tão importante, já pelas suas causas, já pelas suas consequencias, a palavra de ordem, que acabarei, será a do chefe do Governo Provisorio."

Conspiravam...

Foram Presos na Allemanha, Mil e Trezentos Marxistas

BERLIM, 28 (Havas) — Até hontem, á noite tinham sido effectuadas, no Estado de Brunswick, mil e trezentas prisões de marxistas e membros da organização "Stahlhelm". Todos os presos são accusados de manejos contra-revolucionarios.

O ministro do Interior, do Partido Nacional Socialista, cassou aos membros daquella corporação o direito de funccionar como agentes de policia auxiliar.

Batalhas Sem Sangue...

Um Communicado da Legação do Peru'

Da Legação do Peru', recebemos o seguinte communicado:

"A Legação do Peru' no Rio de Janeiro acredita que deve prevenir ao leitor brasileiro para que se precavenha contra os boatos, chegados por via telegraphica, da Colombia. Este paiz imaginativo obtem, cada manhã, uma victoria sem mortos nem feridos, o que fornece excellente occasião para que se organizem em Bogotá festejos populares e concursos de heróes mercenarios. Convém, porém, fazer notar que semelhantes batalhas brancas sem derramamento de sangue são talvez a primeira manifestação do exercito internacional preconizado pela Liga das Nações."

A Campanha do Voto, em S. Paulo

COMO FALOU, NA RADIO RECORD, A SRA. CHIQUINHA RODRIGUES

S. PAULO, 28 (União) — A sra. d. Chiquinha Rodrigues, incansavel batalhadora da Bandeira de Alphabetisação Paulista, falando, hontem, pela Radio Record, em favor do alistamento eleitoral e do dever de todos os cidadãos de concorrer, com o seu voto, na eleição da Constituinte, teve as seguintes palavras:

"Que é votar?

Votar é ser leal e valoroso, nobre e altivo.

Votar é sentir o calor da terra-mãe, é ouvir o grito da gente irmã.

Votar é escolher entre os bons — o melhor.

Votar é cumprir um dever assumido, é pagar uma promessa de honra.

Votar é ser cúlto e honesto; é ser paulista de fibra e brasileiro.

Votar. Votar. E o homem dirá em oração commovida e religiosamente.

"Meu Deus. Que pena que eu seja um só e não possa dar cem votos por São Paulo. Meu Deus".

— Mas por que votar?

Porque São Paulo reclama de nós o cumprimento do sagrado dever.

Porque cerebro que pensa deve representar uma vontade que quer.

Porque coração que vibra deve traduzir a razão de vibrar.

Porque, senhores, nesta hora, estão em jogo todos os nossos interesses, desde aquelles que falam do nosso "eu" até todos os que dizem respeito directamente á collectividade".

Politica Peruana

O Ministerio Vae Ser Remodelado

LIMA, 28, (Havas) — Os jornaes annunciam que o Ministerio vae ser reorganizado.

Partido Popular Radical do Estado do Rio de Janeiro

COMMISSÃO DIRECTORA

Presidente — João Guimarães.
Vice-presidente — Verissimo de Mello.
Secretario — Lemgruber Filho.
Buarque Nazareth.
Dr. Fernando Magalhães.
J. E. de Macedo Soares.
Dr. Fabio Sodré.
Coronel Francisco Py.
Ary Barbosa.

SECRETARIO GERAL DO PARTIDO

J. Monteiro Soares Filho.

CONSELHO CONSULTIVO

Presidente — Francisco Marcondes.
Vice-presidente — Manoel Reis.
Secretario — J. F. de Almeida Brandão Junior.
Heitor Collet.
Dr. Arlindo Sodré.
Oscar Costa.
Dr. Sylvio Tavares.
Francellino Barcellos.
Dr. Justino de Menezes.
Bonifacio Portella.
Dr. Olyntho de Castro.
Constancio Monnerat.
Dr. Ferreira Paes.
Coronel Francisco Pinto.
Eugenio Barcellos.
Leon Legay.
Humberto de Moraes.
Pedro Tacques Horta.
Frederico Azevedo.
Conde Modesto Leal.
Sebastião Barroso.
Alfredo Maia Filho.
Mendonça Pinto.
Guilherme Guinle.
Dr. Egas de Mendonça.
Armando Vieira.
José de Avellar Fernandes.
Dr. Oswaldo Cardoso de Mello.
Coronel Luiz Ferraz.
Noel de Carvalho.
Coronel Carlos Eiras.
Dr. Ney Fortuna.
Coronel Elvidio Costa.
Omar de Barros.
Coronel Francisco Lima.
Coronel Pedro Valerio.
Antonio Leal.
Manoel F. Bernardes Netto.
Coronel Christiano Penna.
Avelino Miranda.
Leopoldo Fróes da Cruz.

Lampeão Vae Perdendo o "Prestigio"

NENHUMA FAÇANHA E' ATTRIBUIDA AO FACCINORA NESSES ULTIMOS TEMPOS

BAHIA, 28 — (União) — "Lampeão", o terror do sertão, vae perdendo, aos poucos, todo o seu poder. O seu bando sinistro vae diminuindo e o bandido parece que desanima.

Nenhuma nova façanha é attribuida ao facinora nestes ultimos dias.

Em differentes comarcas sertajas existem em andamento processos contra os bandidos do seu grupo. Agora, mesmo, Volta Secca se encontra na cadeia de Bomfim, em cuja comarca está correndo contra elle um processo pelos crimes commettidos em varias regiões daquelle municipio. Volta Secca não se cansa de clamar sobre a differença entre a cadeia, em que se acha, e a Casa de Detenção, onde esteve alguns mezes.

Faustino, Passarinho, e Coronel tambem se encontram respondendo processos, no municipio de Santo Antonio da Gloria.

O Consul da Polonia, em S. Paulo, Victima de Um Attentado

S. PAULO, 28 (União) — A Policia está desenvolvendo severas diligencias em torno da aggressão que, conforme antecipamos, foi hontem victima o sr. Alexandre Matuazemwski, consul da Polonia em S. Paulo.

O ferido teve ensejo de fazer as seguintes declarações, quando estava sendo medicado na Policia: "Estando no Consulado ás 10 1|2 horas, fui procurado por dois individuos que ali foram pedir informações. Nesse momento teve necessidade de procurar papeis em uma das secretarias, sendo então aggredido, pelas costas, pelos citados individuos, que empunhavam bengalas de aço flexivel.

Com as pancadas, caiu o consul atordoado, vendo que nesse momento os aggressores procuravam arrombar o cofre.

Não conseguindo, fugiram. Um delles, porém, deixou uma carteira de identidade, passada pela Policia Pernambucana, sobre o balcão da sala da chancellaria, ficando dessa maneira reconhecido como sendo o polonez Alexandre Burnacheff. O outro individuo é um andarilho."

Uma turma de investigadores está no encalço dos assaltantes.

O estado de saude do consul da Polonia não inspira cuidados.

O sr. general Waldomiro Lima, Interventor Federal, logo que teve sciencia do facto mandou visital-o, o mesmo fazendo outras altas autoridades do Estado.

Varios membros do Corpo Consular tambem visitaram o collega ferido, lamentando, todos, o incidente de que foi victima.

S. PAULO, 28 (União) — O chefe do Gabinete de Investigações tomou providencias para a captura dos aggressores do Consul da Polonia, dr. Alexandre Matusewski, que estão sendo activamente procurados por cem inspectores de segurança.

Foram expedidos radios para todas as cidades e povoações da fronteira, afim de impedir qualquer tentativa de fuga dos assaltantes.

Radios, Discos e Victrolas a longo prazo.
A MELODIA
R. GONÇALVES DIAS,

Um Inquerito na Secretaria da Fazenda da Bahia e Um Funccionario Suspenso

BAHIA, 28 — (A. B.) — Em vista do inquerito administrativo que se está procedendo na Secretaria da Fazenda, afim de apurar as irregularidades verificadas nos despachos de exportação para embarques de pelles, foi suspenso o despachante da Recebedoria de Rendas da capital, sr. Celio Luciano, até que se conclua o alludido inquerito.

Processos de naturalização na 3ª Delegacia Auxiliar

Devidamente informados pelo 3º delegado auxiliar, dr. Democrito de Almeida, foram remettidos ao dr. Arthur Neiva Filho, director do Expediente e Contabilidade, para a assignatura do capitão chefe de policia, as seguintes processos de naturalização.

José Joaquim Pires, Adib Rafael (syrio), Joaquim Pedroso Reis, Antonio Marques, Firmino Lopes Lamego, Julmiro Maya Patrão, Basilio Cuco.

Um Collegio Inaugurado, na Bahia

BAHIA, 28 — (A. B.) — Com a presença dos representantes das autoridades e da imprensa, realizou-se a inauguração do novo edificio do Collegio Antonio Vieira, situado no bairro do Garcia.

O collegio terá, assim, capacidade para 800 alumnos.

Uma Nova Reunião da Commissão Encarregada de Estudar a Divida Fluctuante de São Paulo

SÃO PAULO, 28 (União) — Não são conhecidos detalhes da nova reunião, hontem realizada no Palacio dos Campos Elyseos, sob a presidencia do Interventor Federal, da commissão que estuda a Conversão Geral e unificação da divida fundada do Estado. Compareceram Lord Hugo Kingersley, acompanhado do professor Nestor Freire, posto á sua disposição pela Interventoria; o dr. Pergentino de Freitas, autor do projecto que sobre a materia está sendo estudado; um dos directores do Banco do Estado e o dr. José M. Rodrigues Alves.

Annuncia-se, para muito breve, uma nova reunião, sabendo-se que as demarches do general Waldomiro Lima estão sendo apreciadas, pelos interessados, com largo espirito conciliador.

O chefe de machinas do "Piauhy" foi substituido

O ministro da Marinha, dispensou o capitão tenente Felicissimo Villa Nova Machado, das funcções de chefe de machinas do contra torpedeiro "Piauhy" e, designou para substituil-o nas referidas funcções o capitão tenente Luiz Ininé de Miranda.

O Caso do Coronel Fawcet

"PERDIDO, MORTO OU VIVO, NOS SERTÕES DE MATTO GROSSO OU DO AMAZONAS, O EXPLORADOR INGLEZ ESTA' NOS DEMORALIZANDO", DIZ "O IMPARCIAL", DE SÃO LUIZ

MARANHAO, 28 (A. B.) — Lembrando o caso do coronel Fawcett, o explorador inglez que se perdeu segundo se julga, nos sertões de Matto Grosso ou Amazonas, e que até hoje não se conseguiu descobrir, diz o "Imparcial", entre outras coisas:

"Perdido, morto ou vivo, nos sertões de Matto Grosso ou do Amazonas o explorador inglez está nos desmoralizando.

O seu caso mostra ao mundo que um povo de quasi cincoenta milhões de almas ignora grande parte do paiz que habita, apesar de já haver decorrido muito tempo desde que foi esta terra descoberta pela ousadia de navegadores do "Mar Oceano".

E com respeito á exposição feita por um viajante nos Estados Unidos em que conta ter perlustrado, no Alto Rio Branco, immensos campos de que "os brasileiros não tinham noticia", interroga o "Imparcial", Que diabo querem dizer taes factos sobre a nossa capacidade?

Terminando o seu artigo escreve o referido jornal:

"Esse caso devia servir de exemplo. Precisamos conhecer a terra que é nossa. O Brasil não póde continuar a ter, no seu mappa, immensas regiões que nunca foram palmilhadas pelo homem civilizado.

Quantos paizes, ha, no mundo, tão mal conhecidos."

Um telegramma recebido pelo Chefe do Governo

O chefe do Governo Provisorio recebeu o seguinte telegramma:

"Barra do rio Querari, fronteira da Colombia, 23 — Nomeado por decreto de 14 do corrente para o cargo de chefe da Commissão Brasileira demarcadora das fronteiras do sector Oéste, cabe-me agradecer a v. ex. a confiança em mim depositada, a qual procurarei, sincera e dedicadamente corresponder. Respeitosas saudações. — Tenente-coronel Themistocles Paes Souza Brasil, chefe da Commissão de Limites no Sector de Oéste".

Um Severo Inquerito na Caixa Economica Federal de S. Paulo

PERSPECTIVAS DE UM GRANDE ESCANDALO

S. PAULO, 28 (União) — Os jornaes dizem que, devido a uma grave queixa que lhe foi apresentada, o dr. Costa Netto, delegado de falsificações, vae iniciar um severo inquerito na Caixa Economica Federal. Desse estabelecimento de credito, uma senhora, possuidora de duas cadernetas, uma commum e outra a praso fixo, retirou, ha pouco, a quantia de 7:500$000. Passados dias, verificou que, na caderneta a praso fixo, onde nenhuma transacção poderia ter sido feita, estava lançada uma retirada de .... 10:000$000. Reclamou contra isso. O respectivo funccionario exhibiu-lhe um recibo com a assignatura da queixosa, assignatura essa falsificada.

Como, tratando-se de uma caderneta a praso fixo, nenhuma pessoa poderia ter feito a transacção, assim como nenhum recibo, mesmo da depositaria, para levantar a quantia citada, o delegado de falsificações iniciou o inquerito, requisitando um perito para o exame da escripta. E' possivel que o alcance verificado na caderneta da queixosa seja o inicio de outro escandalo — dizem os jornaes — pois o mesmo processo póde ter sido applicado aos demais depositarios.

Movimentam-se os Israelitas de Bello Horizonte

BELLO HORIZONTE, 28 (União) — Conforme já informamos, realizou-se hontem, ás vinte horas, na séde da União Israelita, o "meeting" de protesto da colonia judaica desta capital contra a campanha ante-semitica na Allemanha, secundando o movimento judeus do mundo.

Ao comicio compareceram todos os membros da colonia israelita, representantes das associações liberaes e syndicatos de classe, das associações culturaes, de livre pensamento, da imprensa, etc.

Falaram varios oradores, inclusive os srs. professor Faingueberent, Luiz Haas e Olavo Bilac Pinto.

FALLECIMENTO

Falleceu em Sergipe a exma. sra. d. Maria Petronilha Barreto, viuva do major Odorico Pereira Barreto.

A veneranda senhora deixa os seguintes filhos: dr. Ladislau Pereira Barreto, capitão Tertuliano Pereira Barreto e o poeta João Pereira Barreto. Era sogra do pensador Sylvio Romero e descendia da familia Capote Valente e dos condes dos Arcos. Deixa muitos netos e bisnetos. A sua morte causou grande pesar.

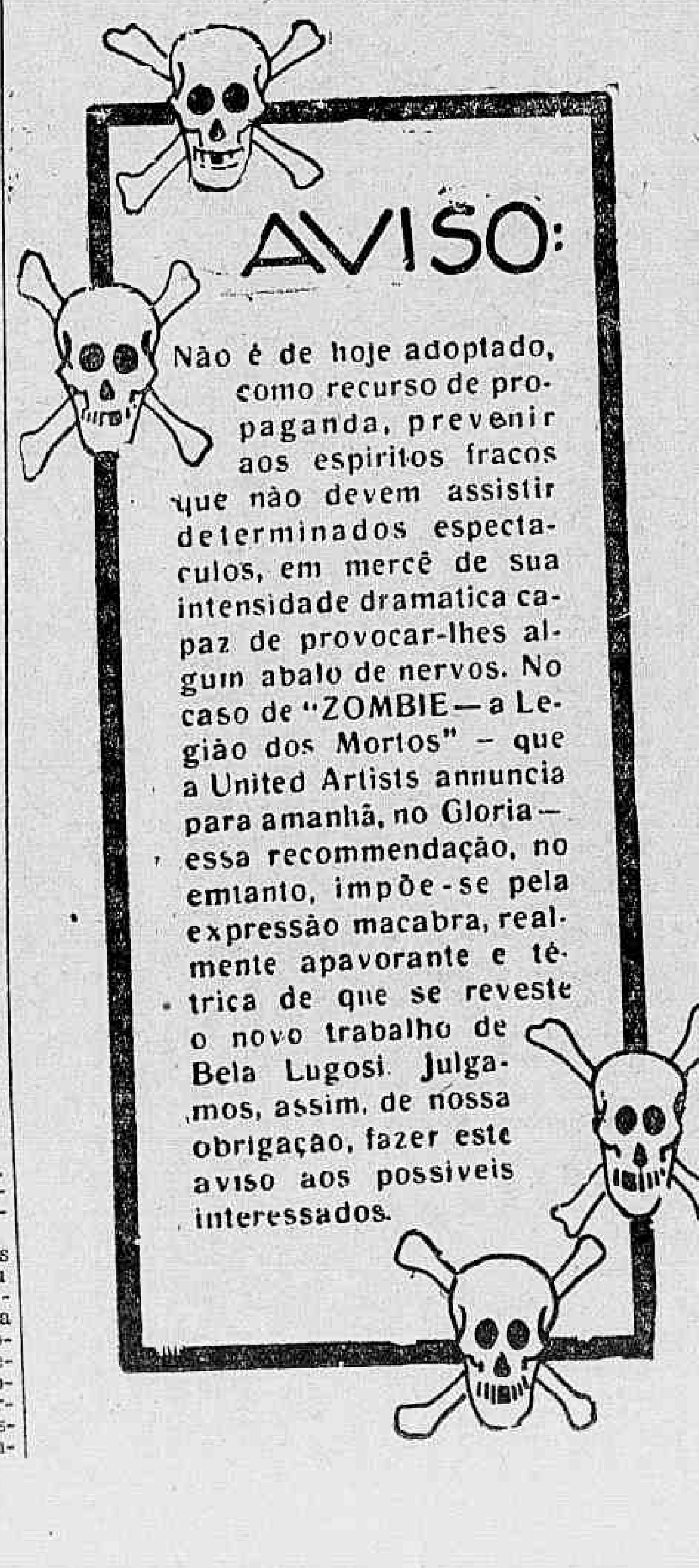

O Monumento a Ruy Barbosa, na Bahia

CONTINUAM ACTIVOS OS TRABALHOS DA COMMISSÃO ORGANIZADORA

BAHIA, 28 (A. B.) — Continuam animadas as actividades da Commissão Pró Monumento a Ruy Barbosa, que, ha pouco, recebeu mais um auxilio de 1:700$, importancia correspondente á metade da renda do torneio inicio do campeonato bahiano.

Em suas ultimas reuniões a commissão tem estudado, demoradamente, a questão da escolha do local em que deverá ser levantado o monumento. Foram lembradas as praças do Barbalho, 15 de Novembro e Campo da Polvora, parecendo que esta ultima será a preferida.

Demittidos Por Causa do Movimento de 9 de Julho

FORAM, AGORA, REINTREGUES VARIOS FUNCCIONARIOS DA DELEGACIA FISCAL E S. PAULO

S. PAULO, 28 (União) — Foram reintegrados nos cargos que occupavam na Delegacia Fiscal dos quaes se achavam afastados em virtude do movimento revolucionario de julho, os srs. Horacio de Lemos, Alvaro Ramos de Freitas, Frederico Galeão Carvalhal, Orlando de Oliveira, Alfredo do Amaral Rocha, Manuel Mansullo, Olegario Lisboa, José Ritz, Eurico Vergueiro, Atapalitas de Castro, Armando Carneiro da Cunha e Heitor Pereira.

Um Emprestimo de 300 Contos para a Prefeitura de Therezina

O INTERVENTOR LANDRY SALLES ASSIGNARA' O CONTRATO NESTA CAPITAL

THEREZINA, 28 (União) — Os jornaes desta cidade dizem que, entre os assumptos a serem tratados pelo interventor Landry Salles durante a sua permanencia no Rio de Janeiro, para onde está em viagem, figura a assignatura de um contrato de emprestimo de 300 contos para a Prefeitura desta cidade, a ser levantado na Caixa Economica.

As negociações para a realização dessa operação de credito foram iniciadas no Rio de Janeiro pelo capitão Martins de Almeida, secretario geral do Estado, actualmente no exercicio da Interventoria.

O interventor deverá assignar o contrato em nome do Estado, que é o fiador do emprestimo.

A importancia será applicada na realização de importantes e urgentes obras publicas, inclusive nas que se relacionam com a hygiene publica.

A Prefeitura offereceu como garantia a renda proveniente do imposto predial, que será arrecadado pelo Estado, no caso da falta de pagamento de qualquer prestação contratual.

O Suicidio de Um Estudante em Uberaba

UBERABA, 28 (União) — Suicidou-se, tendo desfechado um tiro de revolver no ouvido direito, o joven Calixto Felippe, da Escola de Pharmacia e Odontologia local.

O naval e o pedreiro se empenharam em luta corporal

Hontem pela manhã, ao passar pela rua Bento Ribeiro, o soldado n. 146, da Reserva Naval, de nome Pedro Nunes, branco, de 32 annos de edade, brasileiro, morador no quartel da ilha das Cobras foi insultado em plena via publica, pelo servente de pedreiro Honorato Mendes, preto, de 19 annos, solteiro, morador á rua Domingos Lopes n. 125.

O naval revidou o insulto. Entre ambos se estabeleceu violenta luta corporal.

Nessa occasião passava pelo local o soldado n. 71 da 2ª Companhia do 5º Batalhão da Policia Militar, que effectuou a prisão de ambos conduzindo-os á delegacia do 8º districto, onde foram autuados em flagrante.

Presas por vadiagem

O delegado Hugo Auler, mandou processar por vadiagem, e remover para á Casa de Detenção, as infelizes Gilda Medeiros, Benedicta Salles e Alzira Ferreira, moradoras á rua dos Arcos.

Um Milhão de Eleitores Paulistas

E mais alguns milhões de outros brasileiros tem a Casa Guimarães auxiliado sem cessar, através dos seus privilegiados bilhetes, como vae fazer, tambem, no proximo dia 8, por occasião de ser extrahido o plano especial de Mil Contos da Loteria Federal do Brasil. Toda essa fortuna colossal será distribuida, na certa, por intermedio da agencia da rua do Ouvidor 50, esquina de Primeiro de Março, em cuja vitrine já se encontram expostos á venda bilhetes inteiros por duzentos mil reis, meios por cem mil reis, quartos por cincoenta mil reis e fracções por dez mil reis. Convem não esquecer, ainda, os sorteios da semana: — Hoje e Sabbado, dois premios de duzentos e cem contos, pelo preço unico de quarenta mil reis, fracções dois mil reis. Enveloppes "Talisman" contendo 10 numeros sortidos com finaes de 1 a 0, por vinte e quarenta mil reis. Para pedidos e informações queiram dirigir-se á Casa Guimarães, Ltd. Rua do Ouvidor 50, esquina de Primeiro de Março. Caixa Postal 1273. Endereço telegraphico "Kasanova". Rio de Janeiro.

AS DECISÕES DE HONTEM DO TRIBUNAL SUPERIOR DE JUSTIÇA ELEITORAL

Os candidatos á Constituinte que não se registrarem até 27 de Abril proximo serão inelegiveis — Não serão recebidas as listas dos partidos, com acção nacional, que não estiverem legalizados perante o Tribunal Superior de Justiça Eleitoral — Como deve ser feito o alistamento das irmãs de caridade

Reuniu-se hontem em sessão ordinaria o Tribunal Superior de Justiça Eleitoral, sob a presidencia do ministro Hermenegildo de Barros, e presentes todos os juizes.

Depois da leitura e approvação da acta da sessão anterior, o Tribunal passou a julgar a materia dependente de sua apreciação.

DAS CITAÇÕES E INTIMAÇÕES NOS PROCESSOS PENAES

O Tribunal se manifestou hontem sobre uma consulta submettida pelo desembargador Renato Tavares procurador geral da Justiça Eleitoral, sobre a disposição do art. 68 do Regimento Interno dos Tribunaes Regionaes se applica a quaesquer citações ou intimações para simples instrucção e recursos em acções penaes, ou se taes actos inclusive a abertura da dilação probatoria, pedem intimação pessoal ou sob pregão, mesmo no caso em que os interessados residam fóra da séde do Tribunal.

Tendo sido designado relator o ministro Carvalho Mourão, o Tribunal decidiu de accordo com o voto de s. ex. que "a materia de citações e intimações no processo das acções penaes é regida subsidiariamente, no silencio do Codigo Eleitoral e do Regimento Interno dos Tribunaes Regionaes pelas leis processuaes da Justiça Federal, ex-vi do disposto no art. 118 do Codigo Eleitoral". "E que o art. 68 do regimento interno dos Tribunaes Regionaes só se applica aos recursos eleitoraes".

O REGISTRO DOS CANDIDATOS A' CONSTITUINTE E' OBRIGATORIO

Encarando a questão das candidaturas á Constituinte e do registro dos partidos politicos, o Tribunal Superior tomou uma deliberação de alta relevancia, em rigorosa obediencia ao Codigo Eleitoral.

A' vista do que dispõe o decreto numero 22.364, de 17 de janeiro p. findo, tornando obrigatorio o registro de todos os candidatos á Assembléa Nacional Constituinte, quer figurem em listas, quer sejam avulsos, até cinco dias antes da eleição, o ministro Hermenegildo de Barros, presidente do T. S., de accordo com a emenda apresentada pelo ministro Eduardo Espinola e acceita ao ser solucionada a consulta n. 338, da Secretaria, telegraphou aos presidentes dos Tribunaes Eleitoraes dos Estados, declarando que o T. R. só poderá registrar listas de candidatos dos partidos politicos que tenham acção nacional, uma vez que elles provem haver obtido o registro no Tribunal Superior.

REVOGANDO UMA CASSAÇÃO DE DIREITOS POLITICOS

O ministro Hermenegildo de Barros, tendo em vista um aviso do ministro Antunes Maciel, declarou ao Tribunal Regional do Estado da Bahia que os srs. João Pacheco de Oliveira e Francisco Prisco de Souza Paraiso, comquanto tenham sido attingidos pela sancção do art. 1º, lettras "b" e "c" do decreto n. 22.194, foram beneficiados pelo governo, "ex-vi" do que dispõe o decreto citado, em seu artigo 30, visto como ambos tiveram serviços relevantes prestados á revolução e á intervenção federal no Estado da Bahia, conforme declarou o capitão interventor sr. Juracy Magalhães.

O ALISTAMENTO DAS IRMÃS DE CARIDADE

Tendo a Liga Eleitoral Catholica de Santa Catharina consultado se os juizes eleitoraes daquella região podiam acceitar os retratos das irmãs de caridades que se quizessem fazer eleitoras, revestidos das vestes talares, isto é, tendo sobre a cabeça o manto das respectivas ordens, o Tribunal Superior acompanhando o voto do relator, desembargador Renato Tavares, resolveu responder que "em face do que prescreve o art. 15, letra "b" do Regimento Geral dos Cartorios só podem ser acceitas as photographias dos qualificados, por meio do requerimento ou "ex-officio", que apresentem a imagem nitida da cabeça, descoberta tomada de frente".

E' de notar, porém, que aquelas que já tiverem sido inscriptas, poderão exercer o direito do voto, pelo principio geral estabelecido no Codigo, — art. 51 § unico — que diz: "Durante o processo de exclusão e emquanto não fôr determinado o cancellamento de sua inscripção póde o eleitor votar".

OS INTERVENTORES FEDERAES PODEM NOMEAR FUNCCIONARIOS PARA O SERVIÇO ELEITORAL

Respondendo a uma consulta do juiz eleitoral de Poconé, encaminhada pelo Tribunal Regional sobre como deve proceder deante das objecções levantadas pelo escrivão eleitoral da comarca, contra a nomeação do cidadão Clarindo de Paulo Corrêa, para o cargo de escrevente do mesmo cartorio, feita pelo interventor federal, com fundamento no decreto estadual nº. 221 de 3 de fevereiro ultimo, o Tribunal Superior declara que attendendo a que o decr. n. 211, citado, foi expedido pelo interventor federal, visando intensificar o alistamento eleitoral para apressar a volta do paiz ao regime constitucional, e attendendo, ainda, a que o nomeado não vae exercer uma funcção de escrevente do cartorio da justiça estadual, caso em que caberia ao escrivão reclamante propôr a nomeação, mas apenas auxiliar-o na funcção eleitoral como escrevente, o Tribunal Superior, unanimemente, em resposta á consulta, mandou, esclarecer que o escrevente eleitoral nomeado deve continuar a servir emquanto existe o cartorio para o qual a nomeação foi feita nos termos do acto estadual. Se elle, entretanto, não cumprir os deveres do cargo para o qual foi investido, será o caso de se apurar a sua responsabilidade, em processo regular, applicando-se-lhe, então, as penas em que incorrer, mas não lhe negar posse do cargo, tornando sem effeito, de um modo original a nomeação legalmente feita.

Association Polytechnique de Paris

Ensino gratuito da lingua franceza. Sob a direcção do delegado dr. Alexandre Max Kitzinger, reabrir-se-ão domingo, 2 de abril, ás 10 horas da manhã, os cursos mixtos de franceza e litteratura franceza que, ha 30 annos, funccionam nesta capital.

Por nimia gentileza da digna directoria da Escola Superior de Commercio, realizar-se-ão as aulas nas salas dessa Escola, á Praça da Republica n. 60.

-:- TURF -:-

O programma da proxima Sabbatina

Para a corrida de sabbado proximo, no hippodromo da Gavea, foi organizado hontem o seguinte programma:

1ª carreira — Premio "Gairino" — 1.500 metros — 3:000$.

	Kilos
Taquary	53
Acuerdo	50
Saucy Sally	56
Massiço	52
Solteirinha	56
Jaguaré	55

2ª carreira — Premio "Itararé" — 1.400 metros — 3:000$000.

	Kilos
Lampreia	54
Legenda	56
Salvaropa	54
Gavião	54
Morador	52
Ivon	55
Franco	56
Dorina	49
Piastra	50

3ª carreira — Premio "Karina" — 1.500 metros — 3:000$000.

	Kilos
Lambary	49
Azulado	49
Saratoga	56
Xire	54
Matinée	53

4ª carreira — Premio "Massiço" — 1.400 metros — 3:000$000.

	Kilos
Andalick	56
Xadrez	54
Ubá	53
Sitéa	56
Yára	53
Karina	52
Kleops	52
Transvaliana	54

5ª carreira — Premio "Canace" — 1.500 metros — 3:000$000.

	Kilos
El Negro	53
Hortencia	52
Hudson	52
Macá	53
Xaviana	56
Ribatejo	51
Kerensky	55
Golden Boy	53
Little Jack	54
Tomyassu'	54

6ª carreira — Premio "Ivon" — 2.000 metros — 4:000$.

	Kilos
Valentão	56
Weston	49
Puro Tango	55
Itararé	52
Grand Marnier	54
Catiguá	55
Rico	50
Maracó	48

Premios do "Betting": "Massiço" — "Canace" e "Ivon".

O novo "crack" da Coudelaria Paula Machado para as grandes provas desta temporada

Conforme já foi noticiado, o sr. Linneu de Paula Machado, que se acha na capital franceza, acaba de adquirir ali o cavallo Bel Ideal, para defender as suas cores nas grandes carreiras da temporada internacional.

Bel Ideal é um cavallo castanho de 5 annos, filho de Bridaine e Belle Isle, especialista em carreiras de longo percurso.

O novo "crack" do stud Expedictus correu dez vezes em 1932.

Apresentou-se pela primeira vez no anno passado, tomando parte no Prix de Longchamp em 3.700 metros, no qual terminou em segundo, a meio corpo, batido por White Bait e derrotando 12 competidores.

A seguir, disputou o Prix La Moskowa, em 4.000 metros, com a dotação de 30.000 francos, no qual saiu vencedor batendo 12 adversarios.

Ganhou por dois corpos, cobrindo o percurso em 271 4/5.

Disputou em Maison Laffite depois dessa victoria o Prix de la Croix de Noialles, em 3.100 metros, terminado batido por Resedá e Mont Boron e batendo 19 competidores.

Em Saint Cloud correu a seguir o Prix de Beauvais, de 3.600 metros no qual terminou em 5º logar, á frente de 8 animaes.

Foi, depois, levado para a Tunisia, afim de disputar o Prix de la Societé d'Encouragement, na distancia de 2.400 metros, arrematando batido por meio corpo por Kavarna, e derrotando 9 adversarios.

Voltou depois para a França, disputando em Chantilly o Prix de Creil, em 4.000 metros, terminando descollocado.

Disputou a seguir, na Belgica o Grand Handicap de Ostende, em 3.400 metros.

Essa prova foi ganha por Cormoran, tendo Bel Ideal entrado em segundo.

Foi, porém, desclassificado para 3º por ter embaraçado a acção de Bellorophon.

Voltou novamente para a França, onde tomou parte no Prix Jumilhac, não entrando collocado.

Em Saint Cloud disputou depois o Handicap d'Automne, em 6.200 metros, terminando em 4º logar.

Em 1931 correu 8 vezes ganhando o Prix Lamarque, em 2.400 metros, batendo 14 adversarios.

Obteve mais dois segundos e um terceiro.

Associação de Chronistas Desportivos

CONCURSOS DE PALPITES — TURF

Com os resultados das corridas de sabado e domingo ultimos, ficou sendo a seguinte a classficação dos concurrentes inscriptos nos concursos abaixo:

"TAÇA OLIVAL COSTA"

1—A. Corrêa	54—88
2—Carlos Gonçalves	54—88
3—H. Campista	53—88
4—Alberto Smith	59—87
5—Augusto Bastos	54—87
6—Carlos de Carvalho	56—86
7—Monteiro da Fonseca	57—81
8—Isacc Moutinho	50—80
9—Heitor de Oliveira	44—80
10—Emmanuel Salgado	46—79
11—Valle Junior	47—74
12—Avelino Dias	46—72
13—A. Machado Filho	45—71
14—Oscar Medeiros	47—69
15—J. A. Campos	42—69
16—Raul Gonçalves	43—68
17—Nestor C. Pereira	42—65
18—Eugenio de Oliveira	53—63
19—Oliveira Santos	37—55

RECORDS: de rateios de duplas (138$100) e de pontos por dia de corridas (media 1,3) Heitor de Oliveira.

"TAÇA DANIEL BLATTER"

1—Albertino M. Dias	54—91
2—Aggeu de Souza	52—85
3—Gilberto Vereza	49—85
4—Lindolpho Ribeiro	54—84
5—Virgilio Gonçalves	50—84
6—A. Santasusagana	50—81
7—J. Almeida	48—79
8—Oscar Ribeiro	49—78
9—Samuel Babo	46—75
10—Abelardo Alves	47—72
11—Rubens P. Souza	45—65
12—Ewaldo de Barros	41—65
13—Aristides Sanches	44—63
14—Jayme Cunha	40—56
15—José Lourenço	30—50
16—Sylvio Viterbo	27—49
17—F. Ladeira	27—47
18—Alcides Sanches	32—44

RECORDS: de rateios de duplas (138$100) e de pontos por dia de corridas (media 1,1) Aggeu de Souza e Albertino M. Dias.

J. Cherubim regressa hoje de S. Paulo, trazendo o cavallo Insurrecto

E' esperado hoje de S. Paulo o treinador João Cherubim, que em sua companhia traz o cavallo Insurecto. O filho de Air Raid apresentou-se bastante sentido após a sua carreira de estréa, domingo ultimo, na pista da Moóca, em que chegou ultimo, longe.

Sr. Redactor do Turf do DIARIO CARIOCA

Estes commentarios, que vossa bondade faz publicar, são endereçados á commissão de corridas, a qual, na sua alta soberania, nada vê, nada aceita, nem nada acredita.

Porém, como "agua molle em pedra dura, tanto dá, até que fura", nós continuaremos a malhar, na esperança de melhores dias.

Domingo ultimo, encerrou-se, a temporada turfista extraordinaria, com uma corrida cheia de senões, e em um ambiente bastante carregado.

Logo, no primeiro pareo, tivemos a corrida suspetissima da egua Xire, que feita segunda favorita, nos deu a impressão de nenhum interesse pela victoria, ou melhor collocação, pelo seu piloto, o jockey J. Canales.

Este mesmo, profissional, montando o cavallo Universo, em outra carreira, tambem bastante jogado pelo publico, só se preoccupou em lutar, e tirar fóra da carreira, o cavallo Xiró, disto se aproveitando o vencedor do pareo, o cavallo Foragido, tornando assim, mais facil o seu triumpho, e fazendo vingar a duplá, que era tida como artigo de fé Foragido-Xiró.

Tivemos tambem, no penultimo pareo, uma má saida (a siréne, não tinha tocado ainda), com a qual foram prejudicados alguns animaes, notadamente a favorita Orgia, que teria sido a vencedora, com uma partida regular.

Este pareo foi corrido debaixo de deslises de raia, dando occasião ao terminal-o, que houvesse um grande "surúrú", entre directores, proprietarios, treinadores e jockeys.

A commissão de corridas, já se reuniu e entre as resoluções tomadas, resolveu não tomar resolução alguma...

Apenas, chamou para o chá das cinco horas, alguns jockeys delinquentes da corrida de sabbado, esquecendo-se do piloto de Jaguaré, para dar explicações sobre a corrida deste cavallo, que fez tão triste figura.

Tambem o jockey Carmelo Fernandez, foi chamado, naturalmente, para ser louvado, pela bella actuação do cavallo Pommery, no pareo malfadado de domingo, em que o seu piloto, para ludibriar o publico, foi até de espóras.

Não terminarei esta ligeira apreciação, sem louvar a performance do cavallo Hoquendo, que já agora, ganha, em qualquer raia, em qualquer distancia, e com qualquer peso!

Sem mais, agradece o constante leitor — Irineu Paulo do Malho."

O "meeting" inaugural da temporada official do Jockey Club Brasileiro

Para a reunião inaugural da estação turfista do Hippodromo Brasileiro, no qual será disputado o premio "Criterium", primeira prova classica do anno, a Commissão de Corridas organizou hontem o seguinte programma:

1ª carreira — Premio "Xire" — 1.400 metros — 4:000$000.

	Kilos
Capibaribe	54
Bagdá	52
Malayir	51
Yôyô	51
Audaz	54
Yucá	52
Sunny	52

2ª carreira — Premio "Nemo" — 1.600 metros — 4:000$000.

	Kilos
Gairino	49
Almanzora	56
Concordia	50
Farceur	50
Visette	55
Cuauhtemoc	50
Curacó	50

3ª carreira — Premio Classico "Criterium" — 800 metros — 10:000$000.

	Kilos
Cox	53
Reveillon	53
Badana	51
Relho	53
Zoada	51
Zaga	51
Zinnia	51
Canção	51
Zinga	51

4ª carreira — Premio "Ousada" — 1.500 metros — 5:000$.

	Kilos
Universo	56
Biribi	53
Alsaciano	52
Yolanda	56
Tricolor	52

5ª carreira — Premio "Paraguaya" — 1.600 metros — 5:000$000.

	Kilos
Vichy	56
Xaréo	56
Venus	55
Fleche d'Or	56
Guapo	56
Xiró	56

6ª carreira — Premio "Queluz" — 1.750 metros — 6:000$.

	Kilos
Iberico	55
Lolita	55
Foragido	55
San Salvador	54
Facelia	56
Yeoman	54
Tomyrim	57

7ª carreira — Premio "Roca" — 1.600 metros — 6:000$000.

	Kilos
Não Diga	57
Double Steel	54
Ulises	51
Xangô	49
Xiah	53
Topaze	51
Gravatá	60

8ª carreira — Premio "Sévres" — 2.200 metros — 7:000$000.

	Kilos
Cafel	57
Sastre	56
Panache Royal	53
Xenon	54
Vexilo	50
Duggan	51

Premios do Betting: "Queluz" — "Roca" e "Sevres".

Violento vae passar a chamar-se Mickey

O cavallo uruguayo, Violento, importado recentemente por intermedio do jockey Domingo Suarez, vae ter o seu nome mudado para Mickey.

O novo companheiro de Gran Mariscal está aos cuidados do antigo treinador Miguel Penalva, na scocheiras installadas na região do Itamaraty.

Chegou de S. Paulo a vencedora do Classico "Raphael de Barros"

Chegou hontem da capital paulista a potranca tordilha de 2 annos, Zaga, filha de Sin Rumbo e Ousada, que acaba de ganhar facilmente no Hippodromo da Moóca, o classico "Raphael de Barros".

A irmã germana do "crack" Xyleno vem tomar parte no classico "Criterium", prova basica da reunião de domingo proximo no Jockey-Club Brasileiro e na qual vão estrear os productos nacionaes da nova geração.

Zaga ingressou nas cocheiras do treinador Gustavo Roxo.

Um irmão de' Gallipoli que vem tomar parte nos "meetings" do hippodromo da Gavea

Acompanhado do treinador Affonso Avino, chegou da Paulicéa o cavallo Malabon, castanho de 3 annos, filho de Testaferro e Malaspina, e de propriedade do sr. Alfredo Rodrigues.

Na ultima vez que esse meio irmão de Gallipoli correu na Moóca, classificou-se segundo de Ibiuna, batendo Germania, Helvetia, Picarillo e Lantejoula.

ALUGAM-SE salas de frente e quartos juntos ou separados, sem mobilia a rapazes ou casal sem filhos em casa de familia á Rua do Cattete n.° 246.

Será reproduzida a lista geral nos dias seguintes ás extracções, no DIARIO CARIOCA

Collegio Ottati

INTERNATO, SEMI-INTERNATO e EXTERNATO para Meninos e Meninas. Cursos Officializados: GYMNASIAL, COMMERCIAL e PRELIMINAR. Contribuições reduzidas. Estão abertas as MATRICULAS.

INFORMAÇÕES: Rua Marquez de Olinda ns. 61|67 (Botafogo) — Phone: 6-0351 — RIO DE JANEIRO.

Sempre o Paiz dos Paradoxos...

EM TORNO AO CONCURSO DO BANCO DO BRASIL

Decididamente, somos a Paradoxolandia!

Começou uma terrivel gritaria contra a primeira prova, realizada domingo ultimo, do concurso para provimento de cargos de escripturarios, em nosso principal estabelecimento de credito.

Qual o fundamento da atoarda?

O supposto rigor excessivo dessa prova, que versava, como sabem todos, sobre arithmetica, e tinha o caracter, muito razoavel, de eliminatoria.

Já o facto de se atacar por semelhante motivo um concurso, depõe bastante contra o ambiente moral do paiz onde tão grande estravagancia se registra.

Façamos, todavia, completa abstracção desse pormenor, e passemos ao exame de materia mais positiva, mais concreta.

Segundo se propala, segundo reconhecem e affirmam os proprios promotores de annunciadas representações e protestos, eleva-se a trezentos — Notae bem: trezentos! *Apenas*, trezentos! — o numero dos candidatos que, tendo resolvido a totalidade ou maioria das questões propostas, serão admittidos ás demais provas.

Attente-se para essa cifra, que, a despeito de muito inferior á global dos candidatos inscriptos — 2.500 —, ainda é consideravel, e sobreleva, de muito, certamente, á das vagas a serem preenchidas.

Pois a reducção que dessarte se verifica não se ajusta de modo perfeito ao feitio eliminatorio da prova em apreço, e não constitue o melhor attestado possivel da sensatez e correcção que á mesma presidiram?

O exame em discussão tinha de ser um crysol, e assim foi.

Em rigor, o resultado que se divulga deve desvanecer-nos, a nós todos, brasileiros, tanto mais quanto for atacado pelos naufragos dessa primeira travessia.

Eis, em verdade, como pode o caso resumir-se: trezentas das pessoas que aspiram a figurar no quadro de funccionarios do Banco do Brasil, lograram levar de vencida todas as difficuldades que, de inicio, lhes foram oppostas.

Francamente: fossem as questões tão difficeis quanto se diz, e não orçaria pelo dos lendarios companheiros de Gedeão o numero dos candidatos que para todas, ou quasi todas, encontraram solução satisfatoria.

Admittido, entretanto, que o tenham sido, felicitamo-nos, todos os brasileiros, por ser possivel a reunião prompta, nesta metropole, de tres centenas de "batutas" na arithmetica!

E', porém, á direcção do banco em referencia que devem ir os melhores parabens, tão calorosos quanto os pezames que se lhe deveriam, se a prova em debate estivesse recebendo accusações por demasiadamente facil.

O ministro da Marinha solicitou dispensa para um engenheiro naval

O titular da Pasta da Marinha, almirante Protogenes Guimarães, solicitou providencias ao auditor da Marinha, afim de que o engenheiro naval, capitão de Mar e Guerra, Alfredo Bernard Colonia, que se acha licenciado fóra desta capital, seja dispensado dos trabalhos da presidencia do Conselho de Justiça Militar a que responde o capitão de fragata medico, dr. Alipio de Oliveira Alves, para os quaes foi sorteado.

EDITAL

Associação Geral de Auxilios Mutuos da Estrada de Ferro Central do Brasil

A Directoria desta Associação faz saber a todos os socios que qualquer suspensão, irregularidade ou anormalidade quanto ao pagamento de pensões, peculios, funeraes, fianças e emprestimos, que possa ou venha occorrer neste momento, será devida unica e exclusivamente á perturbação ou anarchização da vida social pelos ex-socios Arthur de Pinna, José Ramos de Paiva Netto, Manoel Antonio Morgado, José Soares Barbosa Junior, Adamastor Augusto Lopes, Seraphim Ernesto de Souza, Ernani Pinto da Cunha, Ernani Costa Campos, Guilherme Affonso Wanderley, João Pinto Peixoto Velho, Octacilio Monteiro, Octavio Ferreira de Souza, Henrique Jorge Soller, Adelino Pereira de Araujo, Miguel Jorge Henrique, Heitor Lopes de Lima Barros, Guilherme de Faria Filho, Ricardo Americo de Albuquerque, Pedro Paulo da Rocha, Luciano Cabral de Lemos, Alfredo Coelho da Silva, cabendo a esses individuos a responsabilidade por todos os prejuizos e damnos que occorrerem e que possam attingir as viuvas, orphãos e invalidos amparados por esta Associação, pois que são elles que estão fomentando litigios, demandas e questões contra a Associação.

Rio de Janeiro, 27 de Março de 1933. — LUIZ DA SILVA PEREIRA BASTOS, 1º secretario.

DIARIO CARIOCA

Director-Redactor-Chefe
HORACIO DE CARVALHO JUNIOR

Director-Thesoureiro
J. B. MARTINS GUIMARÃES

Redactor-Secretario
DANTON JOBIM

EXPEDIENTE:
Endereço telegraphico: DIARIO CARIOCA
Telephones:: Direcção: 2-3018; Administração: 2-3023; Redacção: 2-1559; Officinas: 2-0824.

ASSIGNATURAS:

Para o Brasil:		Para o exterior:	
Anno	50$000	Anno	80$000
Semestre	30$000	Semestre	45$000

Venda avulsa: Capital 100 rs. — Interior 200 rs.
Aos domingos: 200 réis.

São cobradores autorizados os srs. Lourenço Amaral e J. I. de Carvalho.

SUCCURSAL EM S. PAULO:
Director: José Armando Affonseca — Rua Tres de Dezembro, 14 4º andar — Salas 4 e 5.
Tel. 2-6398

CORRESPONDENCIA:
Toda a correspondencia com valores ou sobre assumptos que entendam com assignaturas, remessa do jornal, publicidade retribuida e outros de interesse da administração deve ser dirigida ao gerente do DIARIO CARIOCA.

O Director-Presidente da S. A. DIARIO CARIOCA estará diariamente neste jornal das 14 ás 16 e das 22 ás 24 horas e o Director-Thesoureiro das 9 1|2 ás 12 hs. e das 16 ás 18 1|2 horas.

VIAJANTES DO "DIARIO CARIOCA"
Percorrem os Estados de Minas Geraes, Goyaz e Matto Grosso a serviço do DIARIO CARIOCA os srs. Alcindo Pereira da Cruz e Alvaro Marianno Pereira da Cruz. Percorre as zonas da Leopoldina e E. F. Victoria-Minas o sr. Romualdo Perrota.

O CAFE' QUE SE DESTROE

Desde que começou a execução do plano de defesa do café estribado na destruição systematica, pelo fogo e pela agua, dos enormes stocks retidos, surdiram de toda parte idéas, suggestões e projectos tendo por fim evitar aquella destruição e aproveitar industrialmente o producto.

Patriotas alarmados e technicos tocados pela scentelha do genio propuzeram, em entrevistas, em artigos, em conferencias, em requerimentos e pelo radio, a transformação do café numa infinidade de utilidades industriaes e commerciaes, taes como combustivel solido, adubo, gazes, oleos, tortas e outros subproductos, encabeçados pela cafeina.

Durante mezes, travaram-se debates e fizeram-se experiencias; e toda a gente lamentou que os patriotas e os technicos não fossem escutados pelas autoridades incumbidas da defesa da rubiacea, as quaes, realmente, absorvidos pela idéa fixa das labaredas e do afogamento, não se interessaram por nenhum alvitre que os desviasse daquella rota obstinada.

E assim é que copiosos milhões de saccas de café arderam ou tiveram a sepultura do oceano. Eis, porém, que o presidente do Departamento Nacional do Café faz á imprensa algumas revelações interessantes.

Não. As soluções propostas para converter em riqueza o producto condemnado ao exterminio não foram totalmente desprezadas. Conforme as palavras daquelle alto funccionario, o Departamento já se entendeu com a Federação das Industrias de São Paulo, afim de serem utilisadas as experiencias para a perfeita desnaturação do café a ser usado como combustivel".

Essas experiencias têm tido a ajuda da agencia do Departamento Nacional na capital daquelle Estado, existindo um plano, que se considera perfeito, para a execução do mesmo a cargo da Federação.

Mas não é tudo. A Estrada de Ferro Sorocabana é detentora de um processo do sr. Cesar Antunes mediante o qual o café se transforma em adubo, e o Departamento acha-se tambem em trato com a referida empresa paulista para o aproveitamento do café disponivel segundo o mencionado processo.

A noticia é, sem duvida, animadora. Todavia, ha a receiar uma coisa: o retardamento da providencia. Continuando o café a ser destruido nas proporções em que vae, poder occorrer que o momento da sua transformação em combustivel e adubo sómente chegue quando a obra do fogo e da agua já se tiver consummado de maneira total...

Nessa hypothese, assás plausivel, que resultado pratico, vantajoso, advirá com a applicação da medida? Evidentemente, a vantagem e da maxima conveniencia para a economia nacional, estaria na transformação, na industrialização do café em quantidades consideraveis no fertilizante e no combustivel, neste especialmente.

Ahi, sim, o resultado havia de ser excellente, porque poderiamos accumular alguns milhões de toneladas de briquettes-café, reserva que, no rythmo de 1.300.000 toneladas do consumo actual, bastaria para alliviar-nos, durante alguns annos, das fortes sommas ouro que o carvão escôa para o exterior.

Em condições taes, talvez não seja temerario indicarmos ao Departamento que, pelo menos, reduza ou protelle a destruição do producto, até que possa começar a sua transformação, ou que apresse os estudos e ensaios, afim de que a respectiva applicação possa ser realmente vantajosa ao paiz.

O TEMPO

Districto Federal e Nictheroy — Tempo: bom, nublado por vezes. Temperatura: estavel á noite e em ascensão de dia. Ventos: de sueste a nordeste, frescos por vezes.

Trajecto Rodoviario Rio-S. Paulo — Tempo: bom, nublado por vezes. Temperatura: estavel á noite e em ascensão de dia. Ventos: de sueste a nordeste, frescos por vezes.

TOPICOS

UM CASO SENSACIONAL

Admittamos que o leitor é um chefe d'Estado e que não é sedentario. Gósta de fazer seus passeios, mas a pé, e sozinho. Nada de officiaes ás ordens, ou ordenança.

Democraticamente, o leitor, chefe do Estado, sobe a pé por uma rua central, movimentada. De repente, furando a multidão, precipita-se um individuo e... põe-se a insultal-o.

Figuremos a hypothese. Que faria o leitor, isto é, o chefe do Estado? Gritava pela policia? Prendia o homem? Corria? Aguentava firme? Esperava que um transeunte lhe saisse em defesa?

A resposta, correspondente a uma acção possivel, não é facil. Ordinariamente, se revestido de culminante autoridade, o homem capitula deante do aggravo pessoal. Vem-lhe logo a idéa de que é governo, e lhe cumpre zelar o decôro do cargo, etc. Por isso, não reage pessoalmente. A's vezes tambem não póde: é physicamente mais fraco, ou menos forte, e póde apanhar... Seria peor.

Aliás, não ha quasi memoria de aggressões desse genero. Os chefes d'Estado não andam geralmente a pé e estão sempre acompanhados por homens de farda, que infundem temor.

Todavia, casos como taes não são impossiveis, pela simples razão de que occorreu um ha 2 dias. Sim, senhores, ha dois dias, em plena rua de uma grande capital, um presidente da Republica foi injuriado. Sim, mas reagiu, e a pau, como homem!

Effectivamente, na occasião em que passava por uma rua central de Santiago, o presidente Arturo Alessandri foi aggredido com palavrões injuriosos por um popular — diz um telegramma do Chile. O presidente não chamou a policia. Caiu de bengaladas no atrevido e atirou-o ao chão.

Não é sensacional?

O SOCIALISMO PROMETTE

Estamos todos mais ou menos espantados, perplexos, boquiabertos deante do surto que instantaneamente tomou em nosso paiz o socialismo.

Até 1930 não tinhamos sénão alguns communistas; de socialistas, nem sombra; e, se algum havia, era "in herba". Em tres annos, porém, a semente germinou, a planta cresceu e esgalhou-se de modo a impressionar.

Será que exista realmente socialismo de verdade no Brasil? Não. A parte meia duzia de theoricos, o resto é fachada. Fala-se muito em socialismo mas as vozes são em maior quantidade do que as nozes.

E' apenas socialismo "falado". Caiu no gôto, fez-se moda, como os golfinhos, de que ninguem mais se lembra.

Entretanto, a moda não é das mais inoffensivas ou accommodaveis, se reflectirmos num episodio tragico que acaba de ser occasionado por "esse" socialismo no interior de São Paulo.

E' de Sorocaba o seguinte telegramma:

— "No momento da installação do Partido Socialista desta localidade, realizado no Theatro São José, estava a falar o professor Vicente de Mello quando o advogado do fôro local, sr. Ataliba Borges da Rocha, deu um aparte. No mesmo instante o aparteante foi alvejado a tiros por um empregado da Municipalidade, Carlos Botelho.

O advogado Borges da Rocha, attingido gravemente, acha-se em estado desesperador não havendo esperança de salval-o. Foi aberto inquerito para apurar a responsabilidade do crime".

Como se vê, o socialismo promette.

BOLETIM DO DIA

Cada vez mais intensifica-se a confusão. Approximam-se as eleições e houve um decreto estabelecendo as incompatibilidades e inelegibilidades. Os cidadãos investidos em certos cargos que lhes dessem poderio, que os bafejassem de prestigio official, não seriam candidatos, se não se exonerassem dois mezes antes do pleito. Esse decreto, aliás, é menos exigente que o seu correspondente da Republica velha. Interpretando-o, o Tribunal Superior da Justiça Eleitoral obstou que um membro do tribunal regional de Minas se candidatasse, sob o fundamento de que a desincompatibilidade não se contava da data do pedido de demissão mas da da concessão desta. O liame que liga ao cargo o candidato deve ser seccionado com a antecedencia do citado prazo. Ora, depois disso, isto é, após a lei e a jurisprudencia terem consagrado um criterio, começaram a apparecer candidaturas, pelos Estados, francamente infringentes do espirito legal. Fazem uma giga-joga que não consegue esconder o animo de burlar o preito da moralidade politica que os torna incompativeis.

O povo fica observando essas camouflages e mentalmente estabelece confrontos desoladores. O desencantamento dilata-se e a crença desfallece. E' o mal que decorre dessas praticas ou desses ensaios, que não passam despercebidos a ninguem.

As urnas — se tivermos eleição de verdade — pronunciar-se-ão. E todas essas coisas têm a sua influencia no espirito publico em geral e em particular no animo do eleitor.

Quando se espera um raio de luz, augmenta a confusão. Baralha-se a situação.

Conviria que o governo esclarecesse tudo isso, que puzesse um paradeiro nessa balburdia Que se diga francamente a derradeira e segura palavra sobre a materia afim de evitar equivocos e injustiças.

ADOLPHO BERGAMINI.

S. Paulo em Face do Momento Nacional

(Continuação da 1ª pagina).

deu que já haviam sido estabelecidas as directrizes geraes debaixo dos seguintes itens, publicados, já, aliás, pelo DIARIO CARIOCA, que foram approvados por todas as correntes que deverão formar a representação paulista:

Ordem Politica

1º) — A nação brasileira se organizará sob a fórma federativa com um governo republicano democratico. Os tres poderes independentes, e harmonicos. Suffragio universal, para um e outro sexo. Voto secreto, pelo systema proporcional. Lei eleitoral, isto é, federal, que assegure vigilancia activa de um magistrado em toda a phase do processo eleitoral.

2º) — Autonomia dos Estados com a attitude minima da constituição de 1891 que se regerão pelas constituições que adoptarem, respeitados os principios constitucionaes da União, que devem ser expressamente declarados na Constituição Federal.

3º) — Autonomia municipal definida em seus principios cardeaes, por disposição expressa da constituição federal e organizada pelos Estados, de accordo com o peculiar interesse de cada municipio.

4º) — As liberdades e direitos garantidos na Constituição Federal de 24 de fevereiro de 1891, art. 72 a 78 aos brasileiros se estrangeiros residentes no Brasil, não poderão ser reformados ampliativamente.

5º) — Defesa da actual organização juridica do Estado, em face das doutrinas ou acção contrarias á democracia politica.

6º) — Medidas tendentes a assegurar a defesa e a integridade nacional, taes como: alheiamento á politica partidaria das classes armadas; exclusivdade para o Exercito e a Armada da organização de unidades de artilharia, de parques de aviação e outras armas consideradas especialmente aggressivas.

7º) — Determinação clara e especificada dos casos de intervenção federal na vida dos Estados e destinada aos municipios.

Ordem Juridica

1º) — Unidade de direito substantivo.

2º) — Dualidade na magistratura e no processo.

3º) — Inamobilidade da vitaliciedade, insustentabilidade administrativa e irreductibilidade dos vencimentos dos magistrados.

4º) — Restabelecimento de "habeas-corpus" em toda a sua plenitude, segundo a doutrina tradicional no direito patrio.

5º) — Restricções da liberdade contratual relativamente á usura, contratos leoninos, extorsivos, etc., a bem dos interesses geraes da sociedade.

Ordem Economica

1º) — Intervenção do Estado na producção, para auxiliar a iniciativa individual, sem descurar dos interesses geraes da Nação, no duplo aspecto nacional e internacional.

2º) — Defesa do instituto da propriedade sem olvidar dos direitos e deveres sociaes.

Ordem Financeira

1º) — Discriminação das rendas e da competencia fiscal da União, Estados e Municipios, evitando dupla incidencia e objectivando a amplicação dos serviços publicos estaduaes e, sobretudo, dos municipios.

2º) — Banco emissor uno. Circulação metallica. Banco de redesconto.

3º) — Reforma tributaria. Prohibição de impostos interestaduaes e intermunicipaes. Revisão da legislação de impostos sobre a renda. Reducção gradativa dos impostos de exportação. Prohibição da participação de agentes fiscaes e alfandegario nas multas ou appreensões.

4º) — Reforma tarifaria garantindo protecção racional ás industrias que no paiz encontrem elementos em condições de viabilidade.

5º) — Creação do credito agricola e do credito industrial.

Ordem Social

1º) — Promover o aperfeiçoamento eugenico do povo brasileiro de accordo com os modernos ensinamentos scientificos.

2º) — Defesa e assistencia das classes trabalhadoras inspirada na justiça social e fraternidade humana.

3º) — Revisão e ampliação da legislação do trabalho, tendo em vista a dignidade do proletario e sua protecção legal, e o estabelecimento de equitativas relações entre o capital e o trabalho.

4º) — A doação na legislação brasileira de todos os principios da carta do trabalho da parte do artigo XIII do tratado de Versalhes.

5º) — Instituição de um systema completo de educação com uma estructura organica conforme as necessidades brasileiras, as novas directrizes economicas e sociaes da civilisação actual.

6º) — Directrizes geraes uniforme para as escolas publicas em todo o paiz, tendo em vista a unidade nacional e o sentimento de brasilidade.

Ordem Espiritual

1º) — Separação da igreja do Estado, firmado o principio da liberdade religiosa, e a defesa da grande maioria catholica nos seus direitos constitucionaes. Valorizar e dignificar a ordem politica e a ordem social da Nação pela collaboração das forças espirituaes do povo e consequentemente:

a) manutenção do actual regime juridico e da familia, como cellula social, e, portanto, opposição a qualquer medida que perturbe esse regime;

b) ensino religioso facultado nas escolas publicas;

c) liberdade de assistencia religiosa ás classes armadas, hospitaes e prisões;

d) equivalencia ao serviço militar armado, do serviço espiritual ao sacerdote ás forças armadas.

Ordem Internacional

1º) — Manutenção da politica tradicional do Brasil de resolver pacificamente os conflictos internacionaes, e não se envolver em guerras de conquista.

O Eleitorado de São Paulo

Pedimos noticias ao sr. Macedo Soares acerca da marcha do alistamento eleitoral.

"A principio — respondeu-nos o embaixador — elle decorreu frio, sem provocar interesse, pois, dados os termos vagos do decreto sobre a cassação dos direitos politicos, a maioria se abstinha de requerer sua inscripção, com receio de nelle estar incluso, evitando assim o possivel vexame de uma exclusão. Depois, entretanto, das declarações esclarecedoras do ministro Antunes Maciel a respeito do alcance do referido decreto, e graças a uma propaganda tenaz, o enthusiasmo foi num crescendo magnifico, até attingir a essa exaltação civica a que assistimos, e que arrebata, numa sadia vibração, homens e mulheres.

E a prova disto está neste indicio: em janeiro, apenas 5.000 eleitores se inscreveram na capital; em fevereiro, cerca de 10.000, e em março, perto de 40.000, o que assignala o interesse subito que ultimamente se communicou ao publico pelo alistamento. Mesmo assim, apesar do desanimo, que houve a principio, São Paulo apresentará um eleitorado que subirá a mais de 50.000 eleitores, segundo calculos seguros. E dessa massa eleitoral, 35 por cento estarão, com certeza, com a chapa unica, nascida dos anseios de toda a opinião publica.

Minas e S. Paulo

Inquirimos o embaixador Macedo Soares sobre a maneira por que era encarada, em São Paulo, uma approximação politica com Minas, para uma acção conjunta da representação dos dois Estados na Constituinte, em torno do problema de interesse nacional. O eminente paulista retrucou-nos promptamente:

"Julgo profundamente benefica e necessaria uma articulação nesse sentido. Ella me parece mesmo summamente facil, não só pela identidade de sentimentos que ligam os dois Estados, e que não se quebrou e nem se póde quebrar por dissidios occasionaes, como pela similitude dos programmas dos nossos partidos politicos.

Compare-se, por exemplo, nosso programma da chapa unica com o recentemente organizado pelo Partido Progressista em Minas. A identidade é perfeita, e se revela até na distribuição dos capitulos: o nosso, contem apenas dois mais, os referentes á ordem financeira e á ordem internacional, não contemplados no programma mineiro. Suave será, pois, segundo me parece, a tarefa de estabelecer uma directriz commum para as duas bancadas, no que concerne ás linhas principaes da nossa organização constitucional. E como já accentuei — accrescentou, finalizando as suas declarações o sr. Macedo Soares — os paulistas julgam preciosa essa collaboração entre os dois Estados, para que a reorganização do paiz se faça sobre as bases da nossa tradição conservadora, com o afastamento de ideologias estranhas e extremismos inconsequentes, que só trazem a balburdia e a agitação esteril".

Doenças ano-rectaes
Dr. Lauro Borges
Tratamentos das hemorroidas sem operação e sem dor
RODRIGO SILVA, 14-3.º — 2-1250

Apresentação de credenciaes do Primeiro Embaixador Uruguayo no Brasil

A CERIMONIA REALIZOU-SE NO PALACIO RIO NEGRO

Realizou-se, hontem, ás 16 horas, no palacio Rio Negro, a ceremonia da entrega de credenciaes feita pelo primeiro embaixador do Uruguay no Brasil, sr. Juan Carlos Blanco.

O sr. Juan Blanco ali chegou em carro de Estado, acompanhado do introductor diplomatico, sendo recebido á porta do palacio pelo official de dia, que o conduziu ao salão de honra, onde o aguardava o sr. Getulio Vargas, em companhia de membros das casas civil e militar e do ministro das Relações Exteriores.

Feita a apresentação e a entrega das cartas que o acredita como embaixador o representante uruguayo manteve ligeira palestra com o chefe do Governo Provisorio, retirando-se depois com as mesmas formalidades com que fôra recebido.

EM FAVOR DE ISRAEL

HUMBERTO DE CAMPOS

O mundo inteiro levanta-se, neste momento, em favor de Israel, ameaçado na Allemanha pelo anti-semitismo de Hitler. Procedente da Austria, de uma região em que o odio ao judeu sobrevive latente, o chefe racista despertou, de novo, na alma allemã, um sentimento que se achava morto ha mais de meio seculo. E, por toda parte, ha um grito de indignação e de horror. Que destino tiveram, na verdade, as conquistas mais nobres da Civilização, no dominio espiritual? Em que metal foram fundidos os elos da fraternidade humana, que tão cedo se quebraram?

Quando, em 1880, se verificou, em Colonia e Berlim, a ultima agitação contra os semitas no antigo Imperio, Eça de Queiroz, em chronica para o Brasil, teve palavras de espanto ante essa reminiscencia da barbaria medieval. "Que diremos do movimento na Allemanha? — exclama elle. — Que em 1880, na sabia e tolerante Allemanha, depois de Hegel, de Kant e de Schopenhauer, com os professores Strauss e Hartmann, vivos e trabalhando, se recomece uma campanha contra o judeu, o matador de Jesus, como se o imperador Maximiliano estivesse ainda, do seu acampamento de Padua, decretando a destruição da lei Rabbinica, — é facto para ficar de bocca aberta todo um longo verão". E, se causava pasmo e escandalo semelhante espectaculo depois de Hegel, de Kant e de Schopenhauer, que reflexões pode despertar a sua repetição no tempo de Einstein e Thomas Man quando as letras e a sciencia allemãs disputam o principado do mundo?

O judeu, que instituiu o "bode expiatorio", continua a ser, assim, o bode do mundo christão. "Na meia idade, lembra o romancista portuguez, — todas as vezes que o excesso dos males publicos, a peste ou a fome, desesperava as populações, todas as vezes que o homem escravisado, esmagado e explorado, mostrava signaes de revolta, a Igreja e o principe apressavam-se a dizer-lhe: "Bem vemos, tu soffres; mas a culpa é tua; é que o judeu matou Nosso Senhor e tu' ainda não castigaste sufficientemente o judeu". A populaça então atirava-se aos judeus, degolava, assava, esquartejava, fazia-se uma grande orgia de supplicios; depois, saciada, a turba reentrava na treva da sua miseria a esperar a recompensa do Senhor".

Os vingadores do martyr de Jerusalem, que odiavam o judeu, e lançavam á fogueira o judeu, não desprezavam, todavia, nem atiravam ás chammas, o dinheiro do judeu. Conta Voltaire que, quando o marechal Duque de Villars tomou Strasburgo, os judeus da cidade nomearam uma commissão para ir saudal-o no seu quartel-general. Ao ser informado de que essa commissão se achava na ante-sala e lhe queria falar, o velho militar esbravejou, para o ajudante de campo que lhe levara a noticia:

— Não recebo! Mande pôr na rua esses cães. Elles pensam, então, que eu já esqueci que foram elles os crucificadores de Nosso Senhor Jesus-Christo? Fóra com elles!

— Marechal, — atalhou o ajudante, — elles vêm, não só apresentar-lhe as saudações pela conquista da cidade, como, tambem, offerecer ao senhor Marechal uma lembrança de vinte mil ducados.

— Bom, vá lá... Mande-os entrar, — ordenou o grande soldado, mudando o tom a voz.

E num gesto de quem perdôa:

— Se elles crucificaram Nosso Senhor, foi, tambem, coitados, porque não sabiam quem era...

Perseguido, insultado, humilhado, o judeu não busca represalias senão dentro das leis que os seus perseguidores redigem, votam e sanccionam. Elle não offerece o seu dinheiro ao christão. O christão é que lh'o pede por emprestimo, submettendo-se aos juros que Israel estabelece, mas não impõe. Com esses juros, Israel prospéra, enriquece, domina secretamente o mundo. O judeu jámais penetrou nos palacios da Espanha ou de Portugal pedindo aos principes e fidalgos do séquito que ficassem com os seus sequins; principes e fidalgos é que o mandavam chamar e com elle negociavam. E quando se viram insolvaveis, attribuiram-lhe toda a sorte de feitiçarias e calamidades, e puzeram na rua a multidão fanatica armada de archotes, cantando, bêbada de fome, de vingança e de vinho:

"Ea, judios, a enfardelar,
Que El-Rey los manda pasar la mar!"

Os negocios são, porém, como as brigas: não negociam dois quando um não quer. Tendo, certa vez, um judeu pedido a Affonso de Aragão quinhentos ducados por uma imagem de São João, observou-lhe o soberano:

— Tu' és mais ambicioso do que teus antepassados. Se elles venderam o filho de Deus, em pessoa, apenas por trinta dinheiros, como queres tu que eu pague quinhentos ducados pela simples imagem de um dos seus servidores?

O judeu poderia ter objectado, porém, que tanto foi criminoso Judas, que vendeu Christo, como os sacerdotes, que o compraram; e que, se elle vendia um santo, é porque encontrava um comprador. A cupidez de Israel não existiria, pois, se não existisse a imprevidencia do christão.

Onde está o judeu, está o ouro. Economico, prudente, morigerado no gosto e disciplinado na vontade, conseguiu elle, de tal maneira identificar-se com a fortuna publica em todo o mundo, que o lastro metallico de um paiz é avaliado, hoje, pelo numero de judeus que possue. As reservas de ouro dos Estados-Unidos têm o seu indice nos 26 milhões de judeus espalhados pelo seu territorio. De onde o judeu fugiu, fugiu o ouro. Foi com elle que a riqueza da Espanha e de Portugal se transferiu para a Hollanda. O judeu está, em summa, para o ouro, como a oiticica do sertão para as correntes dagua subterraneas. Onde ha judeu, ha dinheiro.

O Brasil devia, pois, abrir os braços a Israel, na hora em que o perseguem no Velho Mundo. Livres do terrivel espectro de Diogo Furtado de Mendonça, poderão os judeus trazer para este lado do Atlantico a Lei e o seu ouro. Nós possuimos, no céo e na terra, logar para o seu Deus e para o seu dinheiro. Venham com os livros de Moysés e com os livros de cheque. E só encontrarão irmãos, — desde está bem visto, que não venham augmentar o numero dos vendedores de moveis a prestações.

De qualquer modo, aqui fica, e bem alto, o protesto de um escriptor brasileiro contra a perigosa aventura do racismo allemão. Uma perseguição religiosa, em nossos tempos, mesmo ditada por secretas razões economicas, envergonha o seculo. Mas Israel vencerá.

Hitler nasceu hontem. Moysés tem quatro mil annos.

VIDA MUNDANA

SALON

CHRONICA

Depois que a temporada de Verão termine, o mundo elegante do Rio não sabe o que vae fazer no Inverno.

No Estio, já se sabe, a season classica é Petropolis, por muitissimas razões entre as quaes avulta em primeiro lugar o horror da canicula.

Sobe-se em Dezembro, ou principios de janeiro, vive-se na Avenida Koeller e adjacencias, vae-se ao Tennis, á missa das 11 na Cathedral, faz-se bridge chez Mr. Morgan, no antigo palacio dos Principes do Brasil, passeia-se pelos arredores da cidade, nos sitios do sr. Van Erven, do sr. Rocha Miranda, do sr. Luiz Prates, dansa-se uma vez no Grande Hotel, e... lá se foi o Verão.

Todo o encanto, porem, da temporada que se combinou chamar elegante de Petropolis reside no afastamento do Rio, transformado em brasairo por algum tempo.

A maioria das pessoas que sobem, atravessando mais ou menos o programma acima, fazem-no pelo horror dos calores dessa São Sebastião.

Terminada a season official não se sabe como continuar, a rigor, um "programma".

Teremos Theatro? Cecile Sorel vem ou não vem?

O Misanthrop será uma realidade ou um bello sonho, mas, apenas, sonho?...

Surgirá alguma visita regia ou principesca, sufficientemente forte para dar animação ás reuniões do Jockey?

Virá ou não a Festa dos Cocares?

Os chás de caridade que tanto falam á alma piedosa do grand monde carioca constituirão acontecimento digno de registro elegante?

Dar-nos-á a Pro-Matre algum daquellas esplendidos espectaculos em que a mão artistica do sr. Sergio da Rocha Miranda deva a nota de perfeição?...

Nada se sabe.

O programma de Inverno continua sendo uma interrogação para todos que vivem numa esperança.

E se elle viesse num acaso feliz, a contento geral, caramba! que não ha nada tão sympathico como o nosso Rio...

ANTONIO GABRIEL

ANNIVERSARIOS

Sra. João Ever — Pelo brilho de sua posição social será hoje vivamente felicitada a exma. sra. João Ever, cujo anniversario transcorre hoje.

— Srta. Alayde Gouvêa de Queiroz — Transcorre hoje o natalicio da srta. Alayde Gouvêa de Queiroz elemento do mundo elegante do Rio onde, por suas virtudes, occupa um logar de honra.

— Coronel Raul Deswley Cabral Velho — Fez annos hontem o illustre militar coronel Raul Deswley Cabral Velho, elemento de grande destaque no Exercito Brasileiro, ex-chefe de Policia do Estado do Rio e do Estado de São Paulo.

— Dr. João Martins Castello Branco — Faz annos hoje o dr. João Martins Castello Branco, elemento de grande destaque na moderna geração da classe medica.

Espirito correcto, talento, cultura especializada fizeram de sua pessoa um vulto de grande valor na esphera profissional em que vive, cercado da amizade e de considerações.

Aproveitando o ensejo, o DIARIO CARIOCA sauda, na pessoa de seu irmão dr. Martins Castello, nosso companheiro de redacção, o natalicio anniversariante.

— Dr. Jayme Vieira — Festejou hontem, o seu anniversario natalicio, sendo por esse motivo muito felicitado por seus amigos e admiradores, o nosso prezado collega de imprensa e abalysado clinico, dr. Jayme Vieira.

ALMOÇOS

Dr. Renato Barroso — Por motivo de sua recente readmissão no quadro de engenheiros do Departamento dos Correios e Telegraphos, um grupo de collegas e amigos do dr. Renato Barroso, offerecer-lhe-ão um almoço no proximo dia 2 de abril, ás 12 horas, no Restaurante Rio Minho. A lista de adhesão encontra-se á disposição dos interessados, na Casa Carvalho, Avenida Rio Branco, 163, até ás 12 horas do proximo sabbado.

BODAS DE OURO

Completam neste mez 50 annos de casados a sra. d. Felisberta Augusta dos Santos Leal e o sr. João Medeiro da Silva Leal.

A data feliz transcorrerá no dia 31 de março.

Os illustres filhos do feliz casal, em signal de alegria, farão celebrar, nesse dia, ás 9 horas, missa votiva no altar-mor da matriz de Santa Rita, para que estão convidadas as pessoas amigas.

DIPLOMACIA

Acabam de chegar ao Rio, vindos da Republica Oriental do Uruguay os srs. L. Saavedra Barroso e H. Aldabe, respectivamente conselheiro de Embaixada e 1º secretario de Legação na diplomacia uruguaya acreditado junto ao Governo Provisorio.

O DIARIO CARIOCA sauda cordialmente os diplomatas americanos.

FESTAS

Automovel Club — Continuando no programma de festas que consagraram definitivamente no "grand monde" do Rio, o Automovel Club fará realizar no dia 8 de abril proximo um serão dansante cuja parte artistica está sendo carinhosamente elaborada.

Será portanto um esplendido acontecimento mundano que encherá de alegria a sociedade carioca elegante.

VIAJANTES

E' esperado no Rio, vindo no "Cap Arcona" que passará em Lisboa a 20 de abril, o notavel parlamentar, dr. Alvaro de Carvalho, antigo "leader" da bancada paulista na Velha Republica.

Com a permissão do Governo Provisorio tel-o-emos de novo entre nós.

— Com. Julio Regis Bittencourt, indicado como chefe na missão que segue para a Europa cujo fim é proceder á construcção do navio-escola de nossa Marinha de Guerra seguiu hontem no "Andaluzia Star" o com. Julio Regis Bittencourt com destino á Inglaterra.

ENFERMOS

Após ter submettido á uma melindrosa intervenção cirurgica pelo abalysado cirurgião dr. Castro Araujo auxiliado pelo dr. Pedro da Cunha Filho, deixou hontem a Casa de Saude Castro Araujo, completamente restabelecida a gentil srta. Lázinha Luiz Carlos, filha do saudoso dr. Luiz Carlos.

A distincta enferma tem sido alvo de muitas visitas em sua residencia.

Cabaret Florida

Transcorre sempre em meio da maior alegria e animação as "soirées" dansantes do Florida.

O selecto e numeroso publico que ali comparece, contribue para dar-lhes brilho e distincção e para que se realizem em meio de um ambiente sereno e expansivo.

O conjunto de bailarinas é um dos melhores da actualidade, e as orchestras Carlitos deliciam o auditorio com a execução aprimorada das musicas dansantes em voga, e os turistas estrangeiros ali encontram o interprete Max sempre prompto a attendel-os com a maxima attenção e gentileza.

Dr. Henrique Baptista
E
Dr. Renato Baptista
PARTOS E MOLESTIAS DE SENHORAS.
RAINHA ELISABETH, 256 — Phone: 7-4613.
VISCONDE DE ITAMARATY, 14-A Phone: 8-7887.

Theatro

Um dedo de prosa com o homem que teve as pernas mais ageis do mundo

JIN PEARSON, QUE FOI DO "MOULIN ROUGE" DE PARIS E QUE VAE ESTREAR NA NOVA COMPANHIA DO RECREIO

Em meio á vibração intensa e febricitante que reina no Recreio, nestas horas agitadas de ensaios e preparativos para a estréa da "Companhia Brasileira de Theatro Musicado" trocamos, ao cair da tarde de hontem, um dedo de prosa amavel com o sympathico e insinuante Jin Pearson, um francez-gentleman que é o bailarino principal do conjunto do emprezario Pinto. Educação aprimorada que se trae nas attitudes exteriores, Pearson que com as suas pernas ageis, proclamadas as mais ageis do mundo, tem percorrido os quatro cantos da terra nos disse do que pensa a respeito da "Canção Brasileira" a opereta do maestro Henrique Vogeler com que a nova grande companhia vae estrear:

— Maravilhado!... E' o que lhe posso dizer como estou, tal o meu deslumbramento pela adoravel musica brasileira. Ella é a de harmonias mais doces do mundo todo. Nenhuma se lhe compara nas dolencias magoadas dos seus compassos e dos seus rythmos e no paradoxo dos seus gritos de mocidade tropical. Quando a ouvi pela primeira vez senti uma grande perturbação intima, por que ainda não tinha ouvido musica egual.

— E quanto á peça e aos artistas?

— Uma e outros admiraveis. A opereta é de uma delicadeza sem par. E' um amor, como eu diria na minha terra. E o conjunto, homogeneo pelo alto padrão do seu valor, está afinadissimo. Suas figuras femininas são encantadoras e eu não posso ser injusto destacando esta daquella.

E estendendo-nos a mão:

— Para terminar, só lhe digo uma coisa: A' "Companhia Brasileira de Theatro Musicado" vae vencer por que tem "charme", porque tem graça e tem espirito... E' um conjunto que viva uma peça com estes requisitos tem, fatalmente, de triumphar!..."

Ida de Alencar, que vae cantar, amanhã, a "Canção Brasileira"

Uma representação, por amadores, da "Sogra" na Penha

Cansado de esperar as promettidas reaberturas dos theatros da cidade, fui domingo, attendendo a um gentil convite de um collega assistir a uma representação de amadores no Penha Club, no longinquo e aprazivel suburbio do mesmo nome.

Encenava-se a comedia "A Sogra", peça velha e gasta, mas, que, conseguiu um exito marcante da assistencia familiar e distincta que enchia a sala, onde predominava a graça da senhorinha Hilda de Figueiredo, "leader" do actual concurso da Rainha da Paschoa.

A representação satisfez, se bem que os papeis não estivessem bem sabidos, o que se justifica, pelo facto de a ultima hora a direcção scenica ter de substituir o cartaz annunciado, devido ao não comparecimento de amadores.

Se não se tratasse de amadores, outra providencia se poderia tomar.

Até ali eu me convenci da vantagem que o profissionalismo tem sobre o amadorismo. Não vá nisso uma comparação entre o amador do theatro e o do foot-ball, porque só serviria para rebaixar o primeiro...

Não quero destacar nome dos que se encarregaram da interpretação, porque todos me satisfizeram.

Terminando quero deixar aqui os meus agradecimentos á directoria do Penha Club, pelas innumeras gentilezas dispensadas, e que nos fez recordar, com tristeza, a maneira pouco attenciosa como somos tratados na maioria das grandes emprezas theatraes cá de baixo.

JOSE' LYRA

S. M. Boby I a maravilha actual!

S. M. Boby I é o homem do dia. Homem? Sim. Elle deixou de ser humano por engano, tal a proeza que faz, a ponto da gente se esquecer de que é um simio.

As habilidades de S. M. Boby I têm sido devidamente apreciadas pela grande e selecta assistencia que enche diariamente o salão do Eldorado.

Não resta duvida que o grande sabio Darwin, nas suas pesquizas tivesse chegado á conclusão de que o homem descende do macaco, pois este dá-nos esta certeza, tal a maneira com que executa os seus trabalhos.

Como um ser humano, senta-se á mesa, come com garfo e faca, palita-se, reclama o seu café de após janta, patina, anda de bycicleta e outras cousas incriveis num irracional.

Além deste numero sensacional, o Eldorado tem no seu palco Lilian Paes Leme em lindas canções, Mary and Trosty, bailarinos volatis e o conjunto de "sketches" e cortinas composto por Barbosa Junior, Olga Louro, Alma Flora e Luiz Barbosa, que estão deliciando a platéa com seus numeros de bom humor e espirito.

Casa dos Artistas do Brasil

QUITAÇÃO POR ACCORDO

Os socios da Casa dos Artistas em atraso com o pagamento de suas mensalidades devem procurar a secretaria para um entendimento, que, não sendo uma amnistia é um meio de satisfazer no atrasado e á sociedade.

(Continúa na 11ª pagina).

O PHANTASMA DA GRIPE
O QUE DEVEMOS FAZER
Milhões de pessoas estão atacadas na Europa. Os fracos estão mais expostos e consequentemente a adquirir a tuberculose. Devem tomar preventivos.
Trate cada pessoa de se acautelar, evitando o mais possivel resfriados, perturbações gastricas, contacto com doentes, lavar as mãos antes de comer e tomar um purgante e guardar cama logo que se apresentem os primeiros symptomas de resfriamento e como preventivo porque contém Arseniato, devem usar o Sanguenol, famoso fortificante, (formula allemã). Salvou milhares de vidas na outra epidemia. Sanguenol serve como preventivo e como tonico criador de sangue para os organismos ameaçados da tuberculose. Não esqueçam. Os fracos estão mais expostos que os fortes porque escapam da gripe e morrem de tuberculose.
Sanguenol vende-se em toda a parte.

LIVRARIA ALVES
Livros collegiaes e academicos
RUA DO OUVIDOR 166.

CINEMA

"A ESQUINA DO PECCADO"

O valor de um drama, hoje, está na razão directa, não do seu realismo, mas do seu merito humano.

Porque nem tudo que é fortemente real, nem tudo que tem a tinta forte da verdade, causticante, é humano...

E por isso é que "Esquina do Peccado", o film da Universal que encheu a tela do Alhambra, tem um merito fóra do commum, um valor differente do valor de todos os films que no mesmo genero e presos á mesma pauta, já nos foram dados até agora.

A novella de Fannie Hurst, em que se baseia o film não tem romantismo exaggerado, nem a autora se deteve ante o interesse de tocar a sentimentalidade do publico. Escreveu um entrecho, apenas, deixando que as figuras tocassem a missão de falar á alma de quem com ellas entrasse em contato. Passando para a tela, o film lucrou. Ganhou um director como é John Stahl e, mais ainda, dois artistas como Irenne Dunne e John Boles.

Já toda a cidade sabe, a esta hora, que as mulheres — e os homens tambem — choram vendo "Esquina do Peccado". E por que choram? Porque não é facil resistir ao choque de sentimentos que provoca a agitação dos interpretes do film. Ray Smith — a mulher que Irene Dunne encarna — tem a virtude de santificar o peccado e faz com que não haja olhos capazes de ver um erro na dedicação estoica com que ella vive para o homem a quem ama...

Um film como, felizmente, ha poucos. Porque os cariocas andariam com a sensibilidade ferida se vissem muitos dramas como "A Esquina do Peccado".

As quatro victorias de "O amor que não morreu"

Ha quatro victoriosos em "O amor que não morreu" (Smilin'Through), o espectaculo de belleza e romance que a Metro vae estrear, segunda-feira, no Palacio-Theatro: tres, o publico, verá, deslumbrado — Norma Shearer, Fredric March e Leslie Howard. Um manter-se-á occulto — mas merece tanta gloria quanto os artistas: Si-

Norma Shearer, a alma, a belleza maior de "O Amor que não morreu"

dney Franklin. E o director triumpha, tambem, porque elle é o coordenador de todos aquelles episodios encantadores, foi elle quem encaminhou Norma Shearer, March e Howard nesse trabalho que a Metro apresentará com orgulho. Segunda-feira, será, com a estréa de "O amor que não morreu", dia festivo. E com o lindo film a Metro apresentará um optimo complemento: "Saltos de trampolim", proezas feitas pelos mais conhecidos athletas norte-americanos.

Do theatro para a téla

"Ave do Paraizo" é mais uma das celebres obras que fizeram successo no palco, a ser transportada para o celluloide.

Esta famosa peça da autoria do notavel escriptor theatral Richard Walton Tully obteve, durante as suas representações, as mesmas audiencias selectas e numerosas que levaram os seus applausos a já famosa peça "A Cabana do Pae Thomaz".

Teremos, desta vez, a adoravel Dolores Del Rio no exotico typo de "Luana", que no theatro foi uma criação de Leonore Ulrich.

Dolores del Rio e Joel Mac Crea, numa scena do film "Ave do Paraiso", da RKO-Radio, que será exhibido no Broadway, segunda-feira

Joel McCrea, o homem que possue o corpo mais perfeito de Hollywood, será o joven branco em "Ave do Paraiso".

Filmado nas ilhas Hawaii, este magnifico celluloide acha-se repleto de exhuberantes paysagens tropicaes e foi dirigido por King Vidor, criador de outras producções que tiveram suas passagens pelo ecran assignaladas por enchentes successivas, nos cinemas em que foram exhibidas, taes como "The Big Parade", e "O Campeão" e outras.

Quem dirigiu Harlow-Gable em "Terra da Paixão"

"Terra da Paixão", que a Metro apresentará brevemente no Palacio mostra Jean Harlow e Clark Gable juntos.

Os "fans" sabem disso, mas não sabem ainda o nome do director desse film de sensação: é Victor Fleming, director de pulso, desses que conhecem como armar situações de effeito, como fazer o "climax" de um film, obteve Fleming de Harlow e Gable grandes momentos de emotividade. "Terra da paixão" será a estréa do Palacio a seguir de "O Amor que não morreu".

"Tubarão", o primeiro film sobre a pittoresca vida portugueza na California

Já no proximo dia 10 de abril, a cidade vae conhecer o novo drama da Warner-First National, com o grande Edward G. Robinson, no papel de Mike Mascarenhas, portuguez que como tantos outros patricios seus fixou residencia no littoral de San Diego, na California, o famoso centro da maior pescaria de actum de todo o mundo.

Arrojado e grande conhecedor dos mares e dos seus perigos, Mike Mascarenhas era — segundo elle proprio dizia — "o melhor pescador de todo o Pacifico"! "O Tubarão", além de constituir um espectaculo forte, com as suas sequencias sensacionaes e de nos relatar um episodio dramatico da vida dos homens do mar, tem, para nós, um sabor especial, pois relata com côres bem nitidas e caras aos nossos sentidos, a vida pittoresca dos portuguezes na California.

O "Pathézinho" como Segundo Exhibidor

O Pathésinho tem uma boa noticia a communicar aos seus frequentadores: — em abril, elle exhibirá em segunda mão, logo depois da Cinelandia, todos os films da United-Columbia e Universal.

Os seus distinctos "habitués" certamente folgarão com essa noticia, o que lhes promette programmas compostos de films, os mais sensacionaes do anno, e sempre pelo preço popular de 2$.

Hoje como estréa dessa nova éra de successos, serão apresentados Douglas Fairbanks e Maria Alba, em Crusoé Moderno".

No dia 6 de abril, está marcada a obra maxima de sentimento — "A Esquina do Peccado", com John Boles e Irene Dunne.

Egualmente os desenhos animados do famoso Mickey Mouse serão apresentados tambem em segunda mão. Estes desenhos têm se tornado notaveis e têm tido por parte do publico, uma acceitação formidavel.

Vae ser este camondongo a mascotte do cinema.

O publico, pois, que aguarde os grandes programmas que se annunciam para breve.

Um casal feliz

— Não no cinema, commentará o publico.

Mas desta vez o publico não tem razão. Durante todo o tempo que durou a filmagem de "Cavalheiro de aluguel", programma do Pathé-Palacio, na proxima semana, com Herbert Marshall como figura principal, não houve dia em que o "set" não fosse visitado por Edna Best, insigne actriz ingleza, que parecia deliciar-se com o rodar das scenas dessa picante comedia de tão accentuado sabor viennense.

Alguma arte de Cupido, farejará o publico. E desta vez não errou no seu palpite, pois Edna Best não só é uma grande admiradora de Herbert Marshall, como na vida privada é esposa do proprio Marshall.

O amor desde a infancia do mundo

A proposito das tres figuras de mulher, tão differentes apresentadas em "O Signal da Cruz", a formidavel producção de grande espectaculo que Cecil B. De Mille compoz para a Paramount e que o Broadway e o "Pathé Palacio" apresentarão entre nós, disse o celebre director que desde a aurora da Civilização, tres diversas especies de amor têm governado a humanidade. Cada um desses amores é personificado em "O signal da cruz" por uma esplendida actriz: — o amor sagrado, o amor profano, o amor sensual.

O amor sagrado está typificado em Mercia (Elissa Landi) que prefere renunciar á vida a renunciar á sua fé.

O amor profano que se vale do amor para fins mercenarios, tem sua representação em Poppéa, a esposa de Nero, uma estupenda criação de Claudette Colbert.

O amor sensual que só existe para satisfação dos sentidos está representado por Dacia, o papel que a Paramount confiou a Vivian Tobin.

Rei de elegancia, rei do tango... — "Rei de Paris"!

Paris... A terra da sciencia e das futilidades, onde dominam, as artes e o ouro; onde, em sua immensidade, se perdem ou surgem abruptamente, dominando, as individualidades.

Scena de "O Rei de Paris", que o Programma Serrador apresentará sexta-feira no Alhambra

quer seja pelo seu valor real, quer por um incidente pathetico.

Foi em Paris que surgiu um "rei", como têm surgido muitos outros, de reinado ephemero, mas todo poderoso emquanto domina. E' George Ohnet quem nos conta essa historia, por signal um dos mais bellos dos seus romances, talvez mesmo o mais conhecido depois "O Grande Industrial".

O cinema aproveitou essa situação e fez della um film que é formidavel de attracção.

Ivan Petrovich foi encarregado do principal papel, Mario Glory teve o da protagonista do romance de amor, emquanto Suzanne Bianchetti secunda os esforços dos dois.

Será exhibido na proxima sexta-feira, depois de amanhã, no Alhambra.

A grandeza da região amazonica num film nacional

Por estes dias teremos o prazer de apreciar a um film nacional de rara belleza que nos vae mostrar regiões pouco conhecidas do nosso paiz, justamente porque o accesso ás mesmas se torna extremamente difficil, a não ser com muitas precauções e algum arrojo, para não falar das grandes despesas que uma viagem a essas paragens longinquas nos acarretariam.

Porém, commodamente sentados numa poltrona do elegante cinema Eldorado, poderemos observar confortavelmente bellas paizagens dessa riquissima e inexplorada região, assim como apreciar alguns typos e costumes regionaes verdadeiramente interessantes.

"Zombie — a legião dos mortos" amanhã, no Gloria com, Bela Lugoni

Especializou-se Bela Lugosi nos mais estranhos desempenhos, vivendo almas em tormenta, tomando sob sua responsabilidade papeis mysteriosos e indecifraveis.

Elle é, sem duvida, um homem infeliz. Tem um genio exquisito, ás vezes silencia, durante longo tempo, parecendo estar em colloquio com algum ente invisivel.

Quanto ao mysterio que envolve sua personalidade, pode affirmar-se que se algum poder sobrenatural existe em Lugosi, elle se inclina somente para o lado bom, contrastando com os papeis macabros e diabolicos que o vemos desempenhar nos films, inclusive "Zombie" — a legião dos mortos", que a United Artists vae estrear amanhã, no Gloria. — "Eu vivi demais — já confessou Bela Lugosi. Conheci todas as emoções humanas, medo, odio, esperança, amor desamparo ambição. Tudo passou por mim, restando sómente o estudo e

Bela Lougosi. A scena é de "Zombie"

mente isolar-me para analysar detidamente minhas theorias e pensar longamente sobre aquillo que aprendi".

Quanto a "Zombie — a legião dos mortos", é bastante dizer que nesse film impressionante se verifica o grande aperfeiçoamento do cinema moderno, pois ha apenas 15 °|° de dialogo para 85 °|° de trabalho exclusivo de camera.

Completando o programma de amanhã, no Gloria, teremos a segunda "symphonia singular" colorida, "Perdidos na Floresta", tambem um pouquinho macabra e tetrica, mas sem Bela Lugosi, e manejada por Walter Disney...

Vae ser, portanto, uma tarde de movimento desusado, a de amanhã, na "casa do camondongo mickey", de vez que em torno á apresentação de "Zombie — a legião dos mortos", movimenta-se um invulgar interesse.

TENHA JUIZO
Grande Crime
Casar Doente

Grande numero de homens casados que em solteiros adquiriram doenças secretas, ficaram com ellas chronicas, eis a razão por que milhares de senhoras soffrem sem saber a que attribuir a causa destes casos. Para recuperar a saude bastam 3 vidros de

Elixir 914

Com o seu uso nota-se em poucos dias:
1.° — O sangue limpo de impurezas e bem estar geral.
2.° — Desapparecimento de espinhas; Eczemas, erupções, Furunculos, coceiras, Feridas bravas, Boubas; etc.
3.° — Desapparecimento completo de RHEUMATISMO, dôres dos ossos e dôres de cabeça.
4.° — Desapparecimento das manifestações syphiliticas e de todos os incommodos de fundo syphilitico.
5.° — O apparelho gastro intestinal perfeito, pois o ELIXIR 914 não ataca o estomago e não contém iodureto.
E' o unico Depurativo que tem attestados dos Hospitaes, especialistas dos Olhos e da Dispepsia syphilitica.

O Quadro de Profissionaes do America F. C. Está Assim Organizado: Aymorè--Pennaforte--Hildegardo--Agricola--Oscarino--Baby-Carolla--Curto--Campos--Juquiá e Dentinho

FOOT-BALL

O festival nocturno de amanhã, promovido pelo S. C. União na praça de sports do Engenho de Dentro A. Club

Amanhã, á noite, realiza-se o festival nocturno promovido pelo Sport Club União, em homenagem ao dr. Rivadavia Corrêa, presidente da Amea.

Haverá duas preliminares bem interessantes, onde veremos o forte conjunto do Aracaju', o querido gremio do Meyer e o Washington Villa.

A outra preliminar será entre o Engenho de Dentro, campeão da 2ª Divisão e o Bandeirantes. Na prova principal, o campeão da cidade enfrentará o Andarahy A. Club, em disputa da Taça "Carlos Martins da Rocha".

O "onze" do Andarahy A. Club provavelmente será o seguinte: Adhemar; Aragão e Dondon; Ferro Bethuel e Walter; Chagas, Astor, Romualdo, Bianco e Popó.

O quadro do campeão da 2ª Divisão estará assim organizado: Quim; China e Virada; 28, Antonio e Adonilo; Joãosinho, Antonio, Mario, Lessa e Jaguarão.

Sport Club Imperio

No proximo domingo, 9, terá logar o festival sportivo promovido pelo Rio-Petropolis, em que tomarão parte o S. C. Imperio, o querido gremio do Estacio de Sá e a Associação dos Feirantes, o gremio azul e branco da praça 11 de Junho.

O team do S. C. Imperio formará da seguinte maneira: Quim; Tuica e Baguet; China, Dodo e Almeida; Mãosinha, Mallinho, Bahiano, Nelson e Renau.

Itaquicé F. Club

O Itaquicé F. C. convida todos os socios jogadores, a se reunirem quinta-feira, 30 do corrente, em sua séde: Victorio — Josely — Palito — Céa — Zeca — Sylvio — Bené — Mario — Elio — Ruth — Picolé — Bahia — Cuca — Joãosinho — Mario II — Evaldo — Rudy — Sebastião — Nenco — Pedro — Nelson — Lauro — José — Manoel — Julio — Gradim e os demais que escaparam no momento.

Assembléa geral no Penha A. C.

Realiza-se hoje, ás 20 horas, uma importante assembléa geral extraordinaria para tratar dos seguintes assumptos:

a) — approvação dos Estatutos;

b) — eleição do Conselho Deliberativo;

c) — interesses sociaes.

Para esta assembléa são convidados todos os associados quites.

Havendo falta de numero será realizada em 2ª convocação ás 21 horas.

Club de Regatas Vasco da Gama

Realizando-se na proxima 5ª feira, no estadio do Vasco, o jogo amistoso de basketball entre este club e o Tijuca Tennis Club, a direcção de Basketball offerecerá aos associados uma noite dansante, com inicio ás 20 horas e terminando ás 24 horas, abrilhantada por uma excellente jazz-band.

O treino de hontem no S. C. Brasil

Hontem á tarde, na "chacrinha", realizou-se um treino entre os teams encarnado e azul.

Os do team encarnado eram os seguintes: Didu — Adão — Carlinhos — Rocha — Fraga — Lino — Mario — Rodolpho — Jorge — Rubens e Fernando.

O team azul estava assim constituido: Alberto — Lucio — Adamo — Masinho — Neph — Claudio — Armandinho — Zezinho — Beijinho — Nonô e Adherbal.

Os teams jogaram regularmente todo o 1º tempo; numa investida forte dos azues, Beijinho, de cabeça, marca o 1º goal.

Os encarnados insistem e Mario, escapando, atira forte, marcando o 1º goal para seu bando. No 2º tempo os Azues investem forte sobre a cidadella de Didu' e Zezinho, de cabeça, num corner, marca o 2º goal para o seu bando.

Os encarnados tentam empatar a partida investindo pela ala esquerda mas Adamo salva de cabeça.

Mais algumas jogadas e terminava o treino favoravel aos azues, pelo score de 2 x 1.

O S. Braz vae enfrentar o Niemeyer

No proximo domingo no campo do primeiro, á rua Dias da Cruz, vão empenhar-se em amistoso encontro os dois clubs acima. Por esse motivo o director sportivo do Niemeyer pede por nosso intermedio o comparecimento na séde, á hora legal, dos seguintes amadores:

2º TEAM: Joffre — Victor — Malta — Cabral — Flavio — Jonjoca — Hildo — Orlando — Lauro — Altamiro — Luiz — Marinho — Manoel — Jaguarão — Braga — Wilson.

1º TEAM: Othon — Jarbas — Darly — Gastão — João — Tapera — Joaquim — Chico — Alberto — Avaré — Damião — Nico — Walter — Waldemar e Gallego, assim como os demais socios do club.

LUTA LIVRE

Ouvindo Um Veterano do Tapete

JOÃO BALDI E SEUS 29 ANNOS SPORTIVOS — "JOSE' FLORIANO PEIXOTO, O IDOLO CARIOCA, AINDA E' O MESMO HOMEM", DISSE-NOS BALDI

O nosso publico conhece de sobejo a figura forte de João Baldi.

O "crack" italo-brasileiro conseguiu entre nós uma situação que muitos homens "do tapete e do ring" invejam.

Não fossem "imprevistos" e sua situação em vez de bôa seria optima".

Mas. "tudo na vida é imperfeito.

Ouvimos Baldi e elle nos disse de seus 29 annos sportivos.

Escrevemos e trouxemos tudo para os nossos leitores.

É o nosso presente de hoje.

João Baldi reside no Brasil desde 1894.

Começou a sua vida sportiva em 1904.

A primeira luta no Brasil, foi no Campeonato de Amadores, em S. Paulo. no anno de 1905. Baldi representava então o Club "Força e Coragem", do qual era o professor o sr. Pedro Puccetti. Dentre os alumnos ali militantes naquella época, encontravam-se os srs. Edu' Chaves, Cicero Marques, Albino Barbosa, e diversos moços da sociedade paulista.

No campeonato, Baldi foi classificado em 2º logar, dentre 30 concurrentes dos melhores clubs existentes no Rio e em São Paulo.

Até 1910, João Baldi lutou sempre como amador, tendo bôas lembranças desses tempo. No theatro "Carlos Gomes", Baldi fez sua estréa como profissional em outubro de 1910.

Sahiu-se bem, pois participando de novo, campeonato, vencido por Giorani Raischeritch, obteve classificação invejavel.

Em 1911 — Baldi viajou para Europa. Ali disputando varias lutas em diversos paizes como na França, Italia, Hespanha e Allemanha, confirmou as suas qualidades de lutador.

De regresso ao Brasil em 1913 João Baldi participou do Campeonato realizado no "Maison Moderne, obtendo a collocação regular, frente a grandes campeões.

Depois, continuou tomando parte em diversos combates, saindo vencedor.

Baldi em 1926, seguiu para Buenos-Ayres, afim de participar do campeonato que lá ia se effectuar.

Em 1930, retornando ao Brasil, que estimava como sua segunda patria, reencetou sua carreira sportiva.

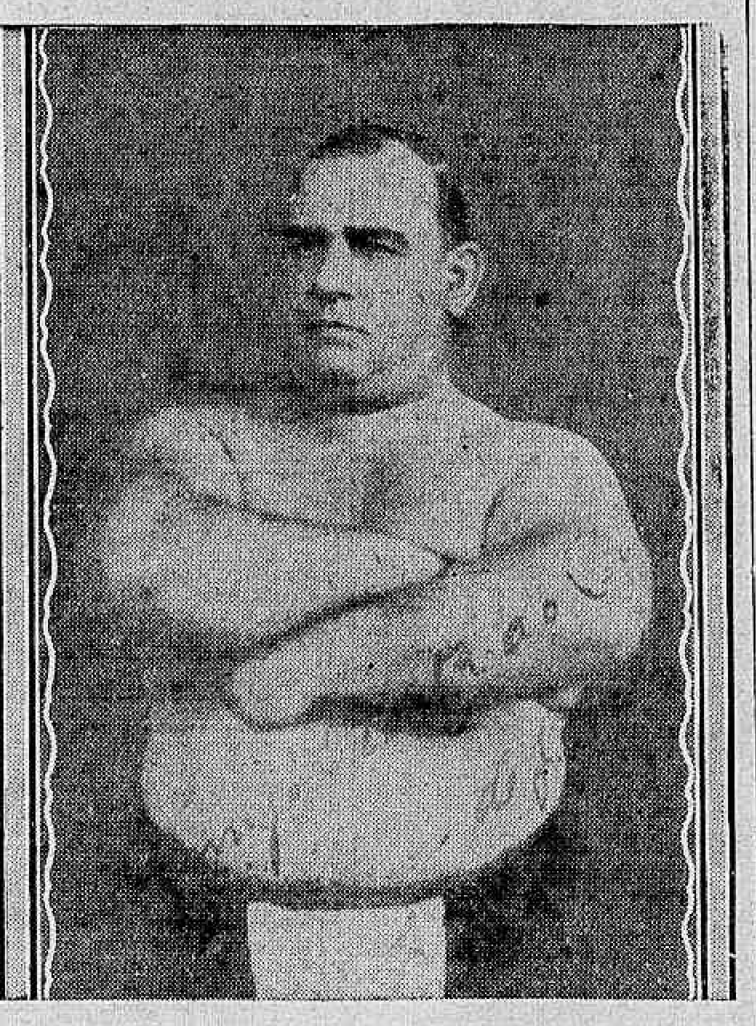

Baldi, segundo a ultima photographia tirada

A bem pouco, o publico assistiu João Baldi lutar em diversos "matchs", sendo o ultimo com Manoel de Almeida Lima, o preto mineiro que causou grande successo pela resistencia que offerecem a Baldi.

Perguntamos a Baldi sob a sua ultima, sustida com o brasileiro José Floriano Peixoto, em Recife.

— Entcontrei na pessôa de Floriano muita resistencia, optimo treinamento, em summa, qualidades dignas de um sportman, como o é Floriano.

Declarou-nos ainda que Floriano treina na sua escola de cultura physica e tem sob as suas vistas 80 discipulos.

Aonde lutaram?

Lutamos no grande "Circo Nerino" que se achava armado na "Veneza brasileira".

Fiquei encantado com o tratamento gentil da imprensa pernambucana.

A luta foi titanica, houve um empate primeiro e logo no dia seguinte, houve a "revanche" vencendo Floriano em circumstancias, para mim, nada convincentes.

O publico ameaçou-me de lynchamento á sahida, razão pela qual a policia boi obrigada a reagir, saindo eu acompanhado de varias autoridades policiaes pernambucanas, até ao hotel onde me achava hospedado.

Perdi a luta devido ao juiz.

Apitando para voltarmos ao centro do "ring", o publico julgou que Floriano houvesse me vencido e invadiu o "ring".

Baldi despediu-se sorridente, agradecendo-nos que continua treinando pois acceita qualquer lutador que com elle queira se medir.

Um player victima de accidente

De volta, domingo ultimo, do campo do Niemeyer a cujo quadro de football pertence, foi victima de lamentavel accidente o joven Euclydes Pinto. Apresentando fractura do braço direito, após receber curativos na Assistencia, ficou em repouso na respectiva residencia á rua dr. Bulhões n. 175, onde têm sido muito visitado.

Sport Club Castello

Transcorreu devéras brilhante a reunião de sabbado ultimo nos salões da confortavel séde da rua Ceará n. 63, onde se acha luxuosamente installado o novel e futuroso gremio, pois ainda não completou o seu primeiro periodo de existencia. Entretanto, graças á sábia orientação de Oscar Hermelindo Ribeiro, seu presidente auxiliado por José Gomes, Carlos Miranda e Manoel de Oliveira, incansaveis directores, além de outros elementos destacados, vae essa agremiação sentindo através dos louros conquistados, o surto de progresso que a invadiu.

A festa teve a abrilhantal-a elevado numero de senhoras, senhorinhas e cavalheiros de relevo nos meios sociaes, que ali compartilharam na merecida homenagem ao associado Manoel Appolinario de Albuquerque.

Ao som de harmoniosa "jazz" tiveram inicio as dansas, sendo momentos após, suspensas para dar logar á manifestação com que os componentes da querida sociedade surpreenderam o DIARIO CARIOCA ali representado nas pessoas de Hugo Mello, nosso redactor sportivo; Carlos Abreu, auxiliar e J. Effegê, da secção recreativa.

O orador official sr. Carlos de Miranda produziu brilhante discurso proferindo palavras de gratidão ao nosso jornal, pelos conceitos aliás justos e merecidos que, sobre o S. C. Castello temos emittido. A seguir em eloquente improviso, o nosso redactor agradeceu ás homenagens que acabavam de ser prestadas a este orgão. Ambos os oradores foram freneticamente applaudidos. O ambiente festivo, tendo a completal-o a gentileza dos directores do Castello, foi ás vinte e quatro horas perturbado com a surpreendente manifestação ao sr. Manoel Appolinario de Albuquerque, esforçado membro do club, cuja dedicação provocou da parte de todos os componentes essa demonstração justa de gratidão.

A saudação ao homenageado, foi produzida pelo orador official do club, tendo o recepcionado agradecido commovidamente á distincção que acabava de ser alvo.

Em seguida proseguiram as dansas, que se prolongaram até alta madrugada e quando os primeiros raios da ourora apontaram no horizonte, deixaram saudosos a séde do S. C. Castello os que tiveram a ventura de ali gozar agradaveis momentos.

OFFICIAL

De ordem do sr. presidente, estão convocados afim de se reunirem hoje, ás 20, 20 1|2 e 21 horas, em primeira, segunda e ultima convocação, respectivamente, todos os senhores membros do Conselho Deliberativo, afim de resolverem assumptos de interesse geral.

Secretaria, 28 de março de 1933. — Cesar Moura, secretario geral".

Lucy F. C.

Do presidente desse valoroso gremio, recebemos o seguinte:

"Sr. redactor — Saudações — Deparando com uma nota inserta na edição de hontem do matutino "A Nação" e que emittia conceitos não verdadeiros, com referencia ao Lucy F. Club, apresso-me a vir desmentir, que jámais o Lucy foi este anno derrotado pelo Amorim pelo score de 1x0, como tambem o titulo de invicto que dizem pertencel-o, pois o Amorim já o perdeu, pois o gremio que presido, no ultimo domingo, como querem fazer acreditar, o Lucy não tomou parte em jogo algum, sendo portanto destituida de fundamento a referida noticia.

Grato pela publicação do presente, subscrevo-me. — Jehovah Novaes, presidente do Lucy F. C.".

ADVOGADO EM S. PAULO
Dr. PEDRO FRAGA
Causas civeis, commerciaes e criminaes — PRAÇA DA SE', 34-1.º andar. Tel. 2-3235

CASA DO CABOCLO
"Antigo Theatro S. José"
Direcção de DUQUE
Hoje — A's 4 — 7.45 — 9.45 e 10 1|2 horas.
A Empresa Paschoal Segreto apresenta um successo poucas vezes verificado:
"Coisas do Sertão"
Arranjo regional de DUQUE e PAULO ORLANDO.
Exito de Juvenal Fontes (Jéca Tatu') e o Conjunto Aracaty.

Alerta petisada!
Vão chegar ao Rio dois mil bonecos que falam, cantam, dansam e fazem rir! São os famosos FANTOCHES DE YAMBO, maravilha do seculo para a criançada, no
Theatro Carlos Gomes
SABBADO, 1.º — A's 8 e 10 horas

CASA GUIOMAR -- Calçado "Dado"
30$ Em pellica envernizada preta, salto Luiz XV cubano alto.
23$ BOX-CALF preto e guarnições de verniz preto ou marron, guarnições de verniz marron.
28$ Pellica envernizada preta, fosca, ou marron, salto mexicano.

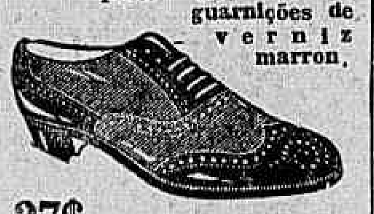

32$ Pellica marron.
27$ Envernizado preto.
30$ Em naco branco.
PORTE 2$000 EM PAR — CATALOGOS GRATIS — PEDIDOS A
Julio N. de Souza & Cia. - AVENIDA PASSOS, 120-RIO - Tel. 4-4424

CYCLISMO

Resultou brilhante a corrida do Cycle Club inaugurando a temporada de 1933

A ampla pista do campo de S. Christovão, apanhou, domingo passado, consideravel assistencia com a realização da corrida organizada pelo veterano Cycle Club, inaugurando a temporada de cyclismo de 1933.

As archibancadas do campo apresentavam o aspecto dos grandes dias de festas, alegrando o ambiente a banda do Instituto Sete de Setembro, sob a regencia do mestre Braga.

A's 15 horas teve inicio o desfile, tomando parte as representações do Cycle Club, Cycle Suburbano Club, Moto Club do Brasil, Cyclo Luso Brasileiro, Velo Sportivo de Ramos, União Cyclista de Botafogo, União Cyclopedica Fluminense e Club Cyclista de S. Christovão.

Seguiram-se as diversas provas de cyclismo e motocyclette que tiveram os seguintes resultados:

1ª prova — Estreantes — 3 voltas: 1º, Antonio Corrêa: 2º, Belmiro Couto e 3º, Abilio dos Santos, todos do C. Luso Brasileiro.

Nesta prova houve indecisão na classificação do 3º collocado, que pôz o numero ás avessas, ficando de ser resolvido em reunião da Federação.

2ª prova — 5ª categoria, 5 voltas: 1º, Carlos Campos; 2º, Jorge Peixoto; 3º, Octavio Ferreira, todos do C. Luso Brasileiro. Não houve contestação da ordem de chegada.

3ª prova — 4ª categoria, 8 voltas: 1º, Fernando da Silva Freitas e 2º, Manoel Peixoto, ambos do C. Luso Brasileiro. Em 3º, José Marques, da U. Botafogo, que tirou uma das mãos do guidon, dando margem á reclamação de um dos directores do club inscripto.

No intervallo desta prova para a 4ª, foi feita uma demonstração da "triplecycle" pelos rapazes do Cycle Suburbano, destacando-se o popular corredor "Manduca".

4ª prova — Perde-ganha em motocyclette, 50 metros — 1º, Henrique Aguilar e 2º, Jayme Gonçalves. Alberto dos Santos, que era o favorito da prova, foi desclasisficado a 3 metros da chegada por ter pisado o solo.

5ª prova — Velocidade, 2 voltas — 1º, João Develly, do Cycle; 2º, Joaquim Peixoto, do Luso e 3º, Alvaro de Souza, da U. Botafogo. Develly só se destacou quando faltavam 10 metros para a chegada, arrebatando a ponta de Joaquim.

6ª prova — 3ª Categoria, 12 voltas — 1º, Alvaro de Souza, da U. Botafogo; 2º, Joaquim Peixoto e 3º, Carlos de Campos, ambos do Luso Brasileiro.

7ª prova — 2ª Categoria, 15 voltas — Nesta prova só correram 2 corredores, que disputaram bem a prova. 1º, Edmundo Ramos, do Cycle Suburbano e em 2º, Vicente Lourenço Lopes, da U. Botafogo, que era o favorito.

8ª prova — Speedway, motos de qualquer força, 10 voltas — Em 1º, chegou Azarite, seguido de Bambu'. Jayme Gonçalves, que corria na ponta distanciado de Azarite cerca de 100 metros, caiu na 5ª volta, ficando com a clavicula fracturada e sendo immediatamente soccorrido e conduzido á Assistencia.

A ultima prova para a 1ª categoria, em 20 voltas, foi a mais interessante da tarde. A medalha de ouro coube a João Develly, do Cycle; a de prata a Ananias de Oliveira, do Cycle Suburbano e a de bronze, a Anthero Gonçalves, do S. de Ramos.

O policiamento esteve a cargo do guarda 1.243, Manoel Florentino de Siqueira, que mereceu elogios pela calma e polidez com que dirigiu o serviço.

As honras da tarde sportiva couberam ao Cyclo Luso Brasileiro, que conquistou 3 primeiros, 5 segundos e 3 terceiros logares. O 2º coube ao Cycle Club, com 2 primeiros logares. Em 3º, União Cyclista de Botafogo, com 1 primeiro, 1 segundo e 2 terceiros logares. Em 4º, o Cycle Suburbano, com 1 primeiro e 1 segundo e em 5º, o Sportivo de Ramos, com 1 terceiro.

A União Cyclopedica Fluminense e o Club Cyclista de S. Christovão não alcançaram collocação.

Os Sports em Nictheroy

O BYRON ENSAIA O SEU JUVENIL — NO CANTO DO RIO — A DIRECTORIA DO YPIRANGA EM ACÇÃO — MAIS AMADORES INSCRIPTOS

Dr. Marchilles Scorzelli, secretario do alvi-anil nictheroyense

A direcção sportiva do gremio cruzmaltino não se descuida do preparo de seus amadores pois é seu desejo apresentar este anno nos varios campeonatos da Anea quadros que representem condignamente o pavilhão alvi-rubro.

Semanalmente, os ensaios dentre as varias categorias de amadores effectuam-se com geral agrado de seus componentes que contribuem com assiduidade para a efficiencia dos mesmos. Hoje, ás 16 horas, em sua praça de sports, á rua Dr. March, os amadores do quadro juvenil realizarão, ás 16 horas, mais um treino, rigoroso, afim de prepararem-se para as futuras lutas.

YPIRANGA F. C.

Na ultima reunião de directoria do veterano rubro-negro de Nictheroy, foram tomadas as resoluções seguintes:

Approvar a acta da sessão anterior.

Tomar conhecimento e archivar os officios da Associação A. Portugueza, Guarany F. C., Fluminense A. Club, Canto do Rio F. C., Barreto F. C., Olympico F. C., Americano F. Club e Esporte Club Cocotá, todos agradecendo a communicação de posse da nossa directoria.

Tomar conhecimento e agradecer as circulares do Grupo de Regatas Gragoatá e Barreto F. Club, communicando-nos a constituição de suas novas directorias.

Tomar conhecimento e archivar o officio n. 28 do Fluminense A. Club, agradecendo, o permanente, que este club lhe enviou para temporada sportiva do corrente anno.

Officiar ao Fluminense A. C., agradecendo pelo permanente que nos enviou, para temporada sportiva do corrente anno.

O FESTIVAL DA ANEA

Segundo dizem, será possivelmente na proxima terça-feira, a festa nocturna da Anea para a entrega de medalhas aos campeões de 1931 e 32.

NO CANTO DO RIO

DIARIO CARIOCA que tem noticiado com primazia, as varias transformaçõs por que estão passando as dependencias do club da rua Paulo Cesar, tem a accrescentar hoje, mais um dos varios trabalhos postos em execução pelos dirigentes do querido gremio. Trata-se da installações de pequenos compartimentos destinados a guarda de objectos pertencentes aos seus associados ou convidados. E' mais uma conta a augmentar o longo rosario de melhoramentos ali introduzidos pelos seus dedicados e activos administradores.

Da thesourari adesse club recebemos o seguinte aviso que novamente reproduzimos:

AOS SOCIOS

Convidam-se os senhores associados em atraso nes suas mensalidades, a se quitarem até o dia 2 de abril proximo, sob pena de eliminação do quadro social, de conformidade com o artigo 15 dos estatutos em vigor.

Nictheroy, 23 de março de 1933 — O thesoureiro.

OS QUE SE INSCREVERAM PARA O FUTURO CAMPEONATO

Deram entrada na secretaria da entidade as seguintes inscripções:

Pelo Canto do Rio F. C.: — Orlandino Rodrigues da Costa,

Moacyr Land, um dos dirigentes do Canto do Rio

Aulete de Albuquerque Caldas e Paulo Antunes de Oliveira.

Pelo Nictheroyense F. C.: — Oswaldo Gomes de Castro.

Pelo Ypiranga F. C.: — Emilio Tobias Cassibi.

Requereram revalidação da classe de juvenis para a de adultos os amadores:

Pelo Canto do Rio F. C. — Moacyr Coutinho e Mariano Teixeira de Mendonça.

MOULIN BLEU
NO RIALTO
HOJE — Em matinée ás 4 horas e sessões continuas das 8:15 em deante. — Succ[illegible] sem precedente da "Troupe Nudista de Arte" — Que apresentará o estonteante quadro de nu' parisiense — "O Sonho do Pintor" — Verdadeiro quadro de nu' como é visto em Paris — Margarida del Castillo — a linda vedetta mexicana. — E a chancada para rir á bessa! — "Vae Haver Barulho no Chatô" — Genesio Arruda e Tom Bill — em papeis engraçadissimos. — Espectaculos improprios para senhoras e prohibidos para menores. — Preços para hoje — Poltronas: 4$000.

LEILÃO
— DE —
PENHORES
Em 5 de abril de 1933 ás 12 horas
JOIAS E MERCADORIAS NA FILIAL DA
"CASA GONTHIER"
HENRY FILHO & CIA.
á rua Sete de Setembro, 195

Vae exercer as funcções de 1º machinista do "José Bonifacio"

Foi dispensado, pelo ministro da Marinha, das funcções de perito do Deposito Naval do Rio de Janeiro e designado para exercer as de chefe de Machinas do Navio Auxiliar "José Bonifacio", o capitão de corveta Manoel Pinheiro do Valle.

ESCOLHIDA, ATTRAENTE E SYMPATHICA
Numeração para os MIL CONTOS DE REIS, da grande Loteria Federal do Brasil para a Paschoa, dia 8, em bilhetes inteiros por 200$, meios 100$, quartos 50$, decimos 20$ e fracções 10$, tem á venda o felizardo "Ao Mundo Loterico" — rua do Ouvidor, 139. Hoje, 200 Contos no 1.º premio e 100 Contos no 2.º; bilhete inteiro 40$, meios 20$, fracções 2$, habilitae-vos ali.

Prytaneu Militar

São convidados a comparecer com urgencia á secretaria do Prytaneu Militar, os alumnos que devem receber a caderneta de reservista por occasião da reabertura das aulas em 1º de abril proximo.

A Situação da Auxilios Mutuos

A VERDADE DOS FACTOS

As ultimas occurrencias

A Secretaria da Associação Geral de Auxilios Mutuos da Estrada de Ferro Central do Brasil communica-nos o seguinte:

— "Não é verdade que se tenha realizado qualquer assembléa ou reunião no dia 26 do corrente na séde desta Associação.

Ha tempos, esta Directoria convocou uma assembléa geral dos associados para a sua prestação de contas, quer dizer, para a leitura do seu relatorio e do relatorio da Commissão Fiscal, tendo sido eleito para presidir essa assembléa o sr. Arthur de Pinna, então socio desta Associação.

Acontece, entretanto, que no dia 23 do corrente, o sr. Arthur de Pinna e seus companheiros politicos José Soares Barbosa Junior, José Ramos de Paiva Netto, Manoel Antonio Morgado, Alfredo Coelho da Silva, Adamastor Augusto Lopes, Henrique Jorge Soller, Gustavo Bianchi, Luciano Cabral de Lemos, Guilherme Affonso Wanderley, Octavio Ferreira de Souza, Miguel Jorge Henrique, Ricardo Americo de Albuquerque, Heitor Lopes de Lima Barros e outros, foram eliminados do quadro social por decisão soberana do Conselho Deliberativo, com fundamento nos arts. 47, letras i e l, e 97, letra t, dos Estatutos Sociaes approvados por decreto do Governo Provisorio da Republica, tendo assim perdido, no dia 23 do corrente, todo o direito e qualidade de socios.

Dessa fórma, esses cavalheiros, não tendo mais a qualidade e o direito de socios, não podiam nem convocar, nem presidir e nem participar de quaesquer assembléas e inclusive penetrar no proprio recinto social.

A actual Directoria foi quem convocou a assembléa geral dos socios para essa prestação de contas e leitura de relatorios, e isso quer dizer que ella não teme a luz completa e absoluta dos seus actos, porque, si ella temesse qualquer coisa ou houvesse qualquer deslise na administração, certamente que ella fugiria á convocação dessa assembléa.

Mas, sr. Director, o que a Directoria actual não poderia permittir é que esses ex-socios, que se tornaram elementos profundamente nocivos á vida social e procuravam envolver a Associação em movimentos de ordem politica reaccionaria, porque são elles, na generalidade, figuras notoriamente como conhecidas pelo seu exaltado perrepismo, o que não poderia a Directoria actual permittir é que elles assaltassem a Associação para transformal-a no ambicionado instrumento de controle politico da Central do Brasil.

As accusações intentadas pelos sr. Arthur de Pinna e seus companheiros contra a actual Directoria não procedem, e elles não têm a necessaria coherencia moral porque, ainda ha poucos dias, esse mesmo Arthur de Pinna e seus companheiros pretendiam obter um accordo da actual Directoria e ingressar em cargos da administração passando Arthur de Pinna a thesoureiro da Associação.

O sr. Arthur de Pinna tem vivido toda a sua existencia em associações e é uma especie de director vitalicio ou perpetuo de uma dellas, da qual occupa ora o cargo de presidente, ora o de thesoureiro, e pretendia accumular, tambem, o cargo de thesoureiro da Auxilios Mutuos.

Repellida a pretensão descabida de Arthur de Pinna, que assim bigodeava alguns ingenuos que o estão acompanhando, esse cavalheiro tentou assaltar a Associação no dia 19 do corrente, tendo levado para ahi dois arrombadores de cofres, conforme foi constatado pela policia representada pelo dr. Franklin Galvão e Capitão Seraphim Braga, respectivamente, Delegado do 14.º Districto e Chefe da Ordem Social.

A mashorca estava tramada. O conflicto ia ensanguentar a Associação. Era a vingança, para ver si as autoridades fechavam a Auxilios Mutuos e si, por isso, se levantaria a grita das pensionistas e dos socios contra a actual Directoria, mas as autoridades tiveram muito bom senso, serenidade e agiram com elevação e honestidade, pelo que os desordeiros foram obrigados a evacuar o recinto social debandando então o sr. Pinna e seu alter ego José Ramos de Paiva Netto contra o governo e as mesmas autoridades.

Portanto, sr. Director, no dia 26 do corrente, já Arthur de Pinna e seus companheiros não eram mais socios da Auxilio Mutuos, e como poderiam fazer reuniões ali dentro, presidir assembléas ou tomar parte em deliberações dos seus associados?

A insistencia de Arthur de Pinna e seu grupo era illegal e criminosa, e foi por isso que a autoridade não permittiu a pratica do crime e defendeu a Auxilios Mutuos evitando que ella fosse assaltada e contra essa Associação se praticassem as depredações planejadas.

Então, Arthur de Pinna disse que foi a uma "casa particular" e realizou uma reunião para depôr a Directoria legal da Associação, tendo forjado uma acta falsa de deliberações phantasticas, o que responderá civil e criminalmente, porque a actual Directoria está garantida não só pelos Estatutos e pelas leis vigentes, mas, tambem, por um mandado possessorio emanado de autoridade judiciaria competente, e requerido pelo nosso digno e illustre advogado, dr. Caio Monteiro de Barros, e que commina a pena de Rs. 20:000$000 contra Arthur de Pinna, José Soares Barbosa Junior, Manoel Antonio Morgado, José Ramos de Paiva Netto e outros reaccionarios que por ventura turbem ou esbulhem a sua posse dos moveis e immoveis da Associação, e a actual Directoria procederá com todo o rigor da lei contra os attentadores da ordem judicial. Será instaurado o respectivo processo crime.

Todo empenho da actual Directoria é pela normalização da vida da Auxilios Mutuos. Todo o seu empenho é para que esta cumpra as suas obrigações estatutarias. Já o ENGENHEIRO DR. JOSE' ANTONIO DA ROSA, hoje da 8.ª Inspectoria do Trafego, affirmava, annos passados, que a Associação NÃO TINHA A POSSIBILIDADE DE CUMPRIR SUAS OBRIGAÇÕES ESTATUTARIAS, e a esse respeito traçou um graphico notavel.

Ora, o Governo Provisorio da Republica garantiu aos cofres sociaes 50 % da renda dos annuncios. Mas o ex-Director dr. Arlindo Luz, por informações erroneas dos adversarios da actual Directoria, retirou da Associação toda essa renda. Isso por méra portaria. O desequilibrio financeiro não poderia deixar de advir. E, então, envidou a actual Directoria todos os esforços para solver a crise. Os depositarios judiciaes recolheram as rendas sociaes aos cofres do Banco do Brasil, e não pagaram innumeras obrigações sociaes, como peculios, funeraes, pensões, fianças, etc. A actual Directoria foi obrigada a effectuar a solução dessas obrigações, e não pôde deixar de lançar mão do dinheiro que correspondia a esses debitos e se encontrava no Banco do Brasil. As passadas directorias converteram os depositos de fianças em apolices da Divida Publica, o que não podiam fazer.

Ora, a actual Directoria era obrigada á restituição de fianças, e então teve necessidade de realizar uma operação de credito com garantia dessas apolices federaes, isto é, parte dessas apolices, para poder restituir as fianças.

Com os saldos do dinheiro depositado no Banco do Brasil, e bem assim do emprestimo levantado sob caução de apolices, devidamente autorizada por lei federal, a actual Directoria, em vista de approvação do Conselho Deliberativo e da assembléa geral dos associados, criou as carteiras de emprestimos, sendo então iniciadas as operações de credito com os associados mediante deconto em folha, o que passou a constituir talvez a fonte de renda mais importante hoje da Associação.

De tal maneira, explica-se a applicação do dinheiro que existia no Banco do Brasil e do dinheiro proveniente do emprestimo sob caução de apolices federaes, sendo que tudo isto está devida e claramente escripturado.

A actual Directoria não vendeu apolices e nem tão pouco hypothecou bem nenhum da Associação, e nem pensa fazer tal coisa, sendo tudo isso pura invencionice de espiritos desoccupados.

Ora, na crise tremenda porque todos passamos, lançar o disturbio, a desordem, a anarchia na Associação, é procurar enfraquecel-a, destruil-a, arruinal-a, e essa gloria caberá a Arthur de Pinna e seus companheiros que não pensam nas viuvas, orphãos e invalidos que são amparados pela Auxilios Mutuos, ficando a esses cavalheiros, especialmente as responsabilidades moraes de se procurarem constituir em coveiros da Associação.

Nosso dever, de brasileiros e patriotas e de funccionarios publicos que não vivem de associações e nem tão pouco são nem presidentes e nem thesoureiros vitalicios de nenhuma dellas, é resistir, em defesa do patrimonio que pertence a viuvas, orphãos e invalidos e que está em perigo neste momento.

Ha cerca de cinco annos vimos em luta accesa em prói da Associação, e ella ainda tem suas portas abertas devido aos nossos esforços. Os actuaes adversarios da Directoria da Auxilios Mutuos fomentaram litigios, demandas e questões que teriam consumido quasi todo o seu patrimonio, si não fosse a energia e decisão da defésa promovida pela actual Directoria, pois, alguns delles foram a juizo dar o seu concurso a um dos litigantes contra a Associação e que desta pretendia a quantia de 400 contos no minimo, e de cerca de 1.000 contos no maximo.

Essa mesma gente é que arremette hoje contra a actual Directoria, mas esta cumprirá o seu dever até final e dirá ao publico quaes são os chefes de fila do grupo que tentou assaltar a Associação no dia 19 do corrente e que renovou essa mesma tentativa no dia 26 deste mesmo mez.

Rio de Janeiro, 27 de Março de 1933.

FRANCISCO OLIMPIO REGO

TRIBUNA DO POVO

um semanario que reflecte o momento politico-social brasileiro;

um semanario de combate ás manobras communistas no Brasil.

Leia sempre a TRIBUNA DO POVO, que lhe informará de tudo o que occorrer no scenario da politica nacional e lhe desvendará a situação dramatica do povo russo, sob o regime bolchevista, e as actividades communistas no mundo.

TRIBUNA DO POVO

CIRCULARA' AMANHÃ

Todas as quintas-feiras reclamem dos vendedores e pontos de jornaes a TRIBUNA DO POVO.

A PEDIDOS

A Questão da Seda Vegetal

COM VISTAS A' COMMISSÃO REVISORA DE TARIFAS

Demonstrada assim a injustiça da taxação da seda vegetal com o mesmo imposto attribuido á seda animal, seja pela natureza diversa das duas merecadorias, seja pelo seu custo muito differente, seja pela protecção excessiva em favor da fabrica de fio nacional, e ainda pela inefficiencia da protecção á sericicultura nacional, é indispensável citar algumas consequencias financeiras, economicas e sociaes dessa iniqua taxação entre as quaes são principalmente de notar:

A — Decrescimo das rendas da Alfandega.

Sem contar com as cifras dos annos anteriores, que demonstram uma importação muito maior e considerando apenas os annos de 1929, 1930 e 1931, verifica-se, pelas estatisticas officiaes, a seguinte importação de fio de seda vegetal:

1929	318.531 kilos
1930	154.544 kilos
1931	46.699 kilos
1932 (1º semestre)	5.310 kilas

A simples comparação desses numeros mostra que em 1931 a importação foi de menos 108.000 kilos do que em 1930 e de menos 272.000 kilos do que em 1929, percebenedo pois o fisco em 1931 cerca de 3.130 contos de réis menos do que em 1930.

Essa mercadoria que fornecia ao fisco, ainda em 1930, uma receita de perto de 5.000 contos de réis, em 1931 já não chegou a produzir nem 1.400 contos em seu favor e em 1932 não lhe dará nem 300 contos de réis.

E esse prejuizo do fisco é o que diz respeito sómente aos direitos alfandegarios. Deve-se, porém, accrescentar o prejuizo resultante da falta de applicação do sello de consumo aos productos que seriam manufacturados com a seda vegetal importada, do sello de vendas mercantis das respectivas facturas e do imposto sobre a renda. Não é exaggerado calcular esse prejuizo em varios milhares de contos de réis por anno.

O erario publico é pois um dos maiores sacrificados com a tarifa exorbitante applicada á seda vegetal.

B — Outra consequencia da taxação prohibitiva é a suppressão de materia prima e muitas industrias nacionaes. Com effeito, a fabrica nacional de fio de seda vegetal não tem capacidade de producção para supprir as necessidades do mercado brasileiro nem em quantidade nem em qualidade. Já foi publicamente provado, em memoriaes dirigidos ao Governo, que a fabricação de seda vegetal no Brasil não dá para supprir nem metade das necessidades das fabricas que utilizam esse fio como materia prima.

Isso implica em impedir o funccionamento de muitas fabricas, que, não podendo adquirir o fio nacional, por não o encontrarem, não pódem tão pouco adquirir o fio estrangeiro, cujo preço, tornado exorbitante em virtude dos direitos alfandegarios, as impossibilitaria de concorrer com as privilegiadas que tenham podido comprar o fio nacional.

Varias dessas fabricas, sobretudo as de meias e de malharia, têm sido obrigadas a cessar o seu funccionamento por falta de materia prima ou adaptar-se á prdoucção de artigos differentes, notadamente aos de algodão, vindo assim contribuir para aggravar a superproducção dos artigos de algodão, que o Governo tem procurado impedir.

Outro inconveniente é que a falta de producção de artigo que se produzia em tão larga escala veiu augmentar o numero dos sem trabalho difficultando, assim, a solução de outro importante problema que o Governo procura resolver.

Finalmente, a ultima e tambem importante consequencia de taxação exaggerada, resultando na producção a preços caros, é a impossibilidade em que se vêm os consumidores pobres de adquirir os productos de seda vegetal, que perderam no Brasil sua caracteristica de mercadoria popular ao alcance de todas as bolsas, para se tornarem artigos de luxo.

O que se verifica da demonstração aqui feita é que, por espirito de justiça e de egualdade para todos, bem como por conveniencia financeira, economica e social, ha necessidade urgente de se dar á seda vegetal, tambem denominada "RAYON", uma classificação justa e conveniente, portanto differente da seda animal, á qual não pode ser comparada sob qualquer aspecto.

(Continúa)

Vae servir na Directoria da Marinha Mercante

O capitão de corveta commissario Antenor Pinto Ribeiro, foi designado pelo ministro da Marinha para servir na Directoria da Marinha Mercante.

Não serve mais no "Vital de Oliveira"

O titular da pasta da Marinha, dispensou o capitão de corveta Raul Gutierrez de Simas, das funcções de chefe de machinas do navio auxiliar "Vital de Oliveira", e o designou para servir como perito do Deposito Naval do Rio de Janeiro.

O "Calheiros da Graça" está na Gauanabara

Aportou, hontem, pela manhã, á Guanabara, procedente de Cabo Frio, onde fôra em viagem de instrucção, conduzindo uma turma de alumnos do curso prévio da Escola Naval, o avio-auxiliar. "Calheiros da Graça", commandado pelo capitão Mario Hecsker.

O "Maranhão" tem novo immediato

O ministro da Marinha designou o capitão tenente Aires Pinto da Fonseca Costa para servir como immediato do destroyer "Maranhão".

A PEDIDOS

O Caso Vivaldi

Inicio hoje a publicação dos textos integraes das escripturas Vivaldi. Que o povo fluminense julgue da justiça da campanha que, em defesa do patrimonio do Estado, estou movendo.

1º Traslado. Livro 71. Folhas 94 — Escriptura publica para fornecimento de energia electrica e outros pactos que entre si fazem a Companhia Brasileira de Tramway, Luz e Força de Campos e o Estado do Rio de Janeiro:

Saibam quantos esta escriptura publica virem que no anno do nascimento de Nosso Senhor Jesus Ch[illegible] de mil novecentos e vinte e oito, aos vinte e quatro dias do mez de abril nesta cidade de Nictheroy, Capital do Estado do Rio de Janeiro, em cartorio, perante mim Tabellião interino, compareceram partes entre si justas e contratadas, outorgantes e outorgados de um lado a Companhia Brasileira Tramway, Luz e Força, sociedade anonyma, com séde na Capital Federal, á Praça Marechal Floriano Peixoto numero sete, segundo andar, representada neste acto pelo seu Director-Presidente Vivaldi Leite Ribeiro, e de outro lado, o Estado do Rio de Janeiro, representado pelo Procurador da Fazenda do Estado, Doutor Horacio José de Campos, devidamente autorizado pela portaria numero trinta e seis (36) de vinte e quatro do corrente do Secretario interino das Finanças, a qual fica archivada e registrada neste cartorio, todos de mim Tabellião interino conhecidos e das testemunnas abaixo nomeadas e assignadas, que tambem conheço e dou fé. E perante as mesmas testemunhas, pelos outorgantes e reciprocamente outorgados me foi dito: Que devidamente autorizado pela deliberação municipal numero trezentos e cincoenta de sete de março do anno corrente (1928) da Camara Municipal de Campos, do Estado do Rio de Janeiro, o Prefeito do Municipio, por escriptura de hoje em notas do tabellião Peixoto, desta Capital, transferiu ao Estado do Rio de Janeiro, com os direitos e os onus em que importam todos os serviços de telephonios, luz, força, bondes e outros adstrictos á exploração de electricidade; que por escriptura de seis de Junho de mil novecentos e vinte e tres em notas do tabellião Fernandes Tavera entre a Prefeitura de Campos e a Companhia Brasileira de Tramway, Luz e Força, ficou contratado o fornecimento de energia electrica á mesma Prefeitura, para todos os seus serviços, pelo prazo de tres annos, prorogavel por mais tres annos, se assim conviesse á Prefeitura, prorogação que de facto se deu; que assim de posse o Estado do Rio de Janeiro de todos os serviços de telephonios, luz, força, bondes e outros adstrictos a electricidade no municipio de Campos, bem como de todos os bens empregados nesses serviços, que lhe foram transferidos na conformidade da mencionada escriptura desta data, lavrada em notas do tabellião Peixoto e estando devidamente autorizado pela lei numero mil setecentos e oitenta e tres, de trinta e um de Dezembro de mil novecentos e vinte e um, elles outorgantes e reciprocamente outorgados accordaram lavrar o presente contrato, que passará a regular todas as suas relações juridicas sob as clausulas e condições seguintes e extincto o contrato referido de seis de junho de mil novecentos e vinte e tres conforme escriptura entre essas partes lavrada em notas do Tabellião Peixoto, desta Capital. Primeira — A Companhia Brasileira de Tramway, Luz e Força fornecerá dora em diante ao Estado do Rio de Janeiro a energia electrica de que o mesmo precisar para os seus serviços no municipio de Campos, produzida pela Usina de Tombos do Carangola, pelo preço de duzentos e sessenta réis ($260) o killowatt-hora, medido no apparelho da Companhia para tal fim, no predio numero um á rua Marechal Floriano, da Cidade de Campos, preço esse calculado para um factor de potencia igual a oito decimos (0,8). A Companhia installará junto ao medidor um apparelho registrador graphico de factor de potencia para indicar o factor mensal, obrigando-se o Estado a pagar e a Companhia a deduzir a differença de preço proporcional se o factor de potencia médio mensal fôr inferior ou superior a oito decimos (0,8). Esses apparelhos para medir a energia serão installados pela Companhia nas condições referidas e continuarão de sua propriedade, e a Companhia fará a fiscalização que julgar necessaria, bem como o Estado do Rio de Janeiro, a quem ficará reservado o direito de exigir a aferição dos mesmos, correndo as despesas por sua conta desde que se verifiquem a exactidão de funccionamento e no caso contrario por conta da Companhia, cumprindo a esta o dever de immediatamente corrigir o defeito verificado, sujeitando-se cada uma das partes ao pagamento da differença correspondente ao erro encontrado. Segunda — O pagamento do consumo da nergia fornecida ao Estado do Rio de Janeiro será por este effectuado até o dia dez do mez seguinte ao do fornecimento em dinheiro, com abatimento de vinte por cento (20 %). Se o pagamento não fôr effectuado até o dia dez referido, deverá sel-o até o ultimo dia do mez, sem direito, porém, o Estado do Rio de Janeiro, ao abatimento mencionado de vinte por cento. Caso não effectue o Estado do Rio de Janeiro o pagamento até o ultimo dia do mez, será o debito sobrecarregado de um por cento (1 %) ao mez a titulo de juros e com o direito á Companhia de interromper o fornecimento quando quizer, após sessenta dias dessa data, sem necessidade de qualquer aviso ou interpellação judicial ou extra judicial. Terceira — O Estado do Rio de Janeiro garantirá um consumo minimo liquido da quantia de setenta e dois contos quatrocentos e setenta e um mil réis (72:471$000) por mez. No caso porém, de interrupção da energia será feito um desconto de quatrocento e oitenta e tres mil novecentos e oito watts (493.908) por hora ou proporcionalmente de accordo com a fracção da hora, ou sejam oito mil e sessenta e cinco watts por minuto, emquanto durar a interrupção. Quarta — Dentro de doze mezes (12) desta data, o Estado do Rio de Janeiro poderá encampar por compra a linha de transmissão da Companhia no trecho de Campos até a cidade de Itaperuna (cento e dois kilometros), mediante pagamento da quantia de tres mil contos de réis .... (3.000:000$000), ou por tres mil e quinhentos contos de réis a referida linha de transmissão de Campos até á Usina de Tombos (cento e cincoenta e dois kilometros) se convier ao Estado esta ultima modalidade. Quinta — Na hypothese de transferir, digo, de preferir o Estado do Rio de Janeiro adquirir a linha de transmissão que se estende de Campos a Itaperuna, a Companhia continuará a fornecer energia pelo preço de cento e quarenta réis (140) o K. W. H., medido na sub-estação de Itaperuna; se o Estado preferir adquirir a linha até Tombos o preço será de cem réis o K. W. H., medido na Usina de Tombos. As condições de pagamento, fornecimento de energia e de regularidade de factor de potencia de consumo serão as estabelecidas nas clausulas primeira e segunda deste contrato, garantindo o Estado o minimo de quarenta contos de réis (40:000$000) por mez de consumo emquanto o mesmo tiver a referida linha ligada á Usina de Tombos. Sexta — Os preços estabelecidos na clausula anterior vigorarão pelo prazo de vinte e quatro mezes, a partir da data deste contrato. Esse praso poderá ser prorogado por mais vinte e quatro mezes, de seis mezes antes do seu termo, o Estado notificará á Companhia de que pretende essa prorogação. Setima — Dentro de doze (12) mezes, desta data, o Estado do Rio de Janeiro poderá encampar por compra a Usina de Tombos, conjuntamente com a linha de transmissão directa da Usina de Tombos a Campos, pelo preço global de dez mil contos de réis (10.000:000$000), obrigando-se a receber o preço da compra em apolices do Estado pelo valor nominal emittidas para esse fim com a garantia de todos bens que encampar, e em primeira e especial hypotheca. As apolices vencerão os juros de oito por cento (8 %) ao anno, pagos semestralmente conjuntamente com o resgate ao par, por sorteio de duzentos e cincoenta contos de réis ...... (250:000$000), no minimo durante o prazo do resgate total, que será de vinte annos. Desde que o Estado queira realizar o pagamento em dinheiro á vista, o preço da usina e linhas referidas será de oito mil e quinhentos contos de réis...... (8.500:000$000). **Verificada a hypothese de encampação, o Estado se obriga a vender pelo prazo de tres annos e a cem réis ($100) o K. W. H., medido na Usina de Tombos, a energia de que a Companhia precisar para os seus serviços de electricidade por contratos que têm com as municipalidades de Carangola, Tombos e Itaperuna, ficando nesse caso a Companhia obrigada ao pagamento minimo mensal de cinco contos de réis (5:000$000), dentro desse praso.** Dentro do mesmo praso de doze mezes, contados dessa data o Estado poderá encampar tambem as installações e contratos de Santa Luzia de Carangola, Faria Lemos, Tombos de Itaperuna, Porciuncula e Natividade, pela quantia de dois mil oitocentos e setenta e cinco contos de réis (2.875:000$000), pagos em apolices ao par da emissão referida, ou com dois mil e quinhentos contos de réis (2.500:000$000), em dinheiro á vista. Oitava — Findos os prasos estabelecidos nesse contrato e se não tiver o Estado adquirido a linha de transmissão o Estado se obriga, digo, transmissão ou a Usina e a linha de transmissão, o Estado se obriga a respeitar o direito da Companhia de Tra, digo Companhia Brasileira de Tramway, Luz e Força de exercer o livre commercio de sua energia e exploração dos serviços de electricidade em suas diversas applicações em todo o Municipio de Campos, inclusive no perimetro urbano da cidade, sem privilegio ou exclusividade, podendo para isso estender as suas linhas em postes tubulares ou de outros systemas apropriados, fazer as derivações para os predios, assentar transformadores, quadros, e etc., sem prejuizo do transito e segurança publica obrigando-se o Estado a não criar embaraços á Companhia, nem oneral-a com impostos, taxas ou quaesquer contribuições presentes ou futuras, além daquelles e daquellas que tiverem sido ou forem instituidos com caracter de generalidade. Nona — Findos os prasos estabelecidos neste contrato e se não tiver o Estado adquirido a linha de transmissão ou a Usina e a linha de transmissão, o Estado continuará a adquirir emquanto lhe convier a energia electrica de que necessitar para os serviços de força, luz e bondes que o mesmo Estado mantiver em Campos, por intermedio da sua rêde distribuidora, fornecimento esse que a Companhia fará nas condições das clausulas deste contrato, e o Estado consumirá pelo praso de tres (3) annos, a partir desta data, praso esse que poderá ser prorogado successivamente de si, digo, successivamente si seis mezes antes do seu termo o Estado notificar administrativamente á Companhia a sua resolução de que pretende essa prorogação. Assim justos e contratados, pediram-me esta escriptura, que feita de accordo com minuta apresentada, foi em tudo achada conforme, pelo que é outorgada e assignada pelas partes, juntamente com as testemunhas a tudo presentes Fernando Lyra e Floriano Peixoto, maiores, meus conhecidos e residentes nesta cidade, do que dou fé. A portaria ao principio referida fica em meu poder em cartorio e faz parte integrante deste instrumento. Vae esta escriptura á Primeira Collectoria Federal desta cidade pagar o sello por verba na importancia de tres contos quatrocentos e oitenta mil réis (3:480$000). Eu, Abner Scisinio de Araujo, escrevente autorizado, escrevi de accordo com a minuta apresentada. E eu, José Carlos Rodrigues, tabellião interino, subscrevo. (aa.) Vivaldi Leite Ribeiro. Horacio José de Campos. Fernando Lyra. Floriano Peixoto. (Foi pago o sello por verba acima referido). Trasladada na mesma data. Eu José Carlos Rodrigues tabellião interino, subscrevo, dou fé e assigno em publico e raso. Em attº. de verdade (estava o signal publico) José Carlos Rodrigues. (O Tribunal de Contas concedeu registro a esta escriptura em sessão de 26 de abril de 1928).

UM CAMPISTA

Declarações

Companhia Brasileira de Artefactos de Borracha

Em entrevista concedida ao "Correio da Manhã", em data de 15 do corrente, declarou o nosso digno presidente, doutor Manoel Mendes Campos, o seguinte:

"Firmamos com Seiberling Ruber Company, em Akron, Ohio, Estados Unidos da America do Norte, um feliz accordo em que aquelles industriaes, sem nenhuma ingerencia administrativa, assumem a responsabilidade technica das nossas usinas fabris, garantindo-nos um producto de alta qualidade, sem concurrencia, bem como o preparo dos operarios brasileiros".

Contestada publicamente a existencia do alludido accordo, levamos o facto ao conhecimento da Seiberling Ruber Company, que assim nos respondeu:

"Costa Waites dezeseis de fevereiro mencionamos um paragrapho com referencia fabrica pneumaticos Rio: "Desejamos dizer-vos que senhor Dias veiu Akron e propoz empregarmos capital na fabrica e trabalharmos com ella. Declinamos mas propuzemos que se elle e seus associados desejassem fazer funccionar fabrica pneumaticos no Brasil concordariamos dar-lhes conselhos technicos para fazer funccionar uma fabrica pelo que nos pagariam uma taxa. Nenhuma menção feita de rejeição accordo. Nosso accordo obriga legalmente e será fielmente executado. Interesses egoisticos dos importadores estão evidentemente procurando derrocar seus planos que são sãos e merecem apoio de todos os brasileiros desejosos de promover os interesses de seu paiz. Aconselhamos não publicar accordo. Exhiba se necessario convencer jornal. — SEIBERLING".

INFORMAÇÕES FINANCEIRAS E COMMERCIAES

CAMBIO

O Banco do Brasil, na abertura de hontem do mercado de cambio, affixou as seguintes taxas em vigor:

PARA SAQUES

	A vista
Londres	45$443
Paris	$540
Zurich	2$640
Hamburgo	3$265
Milão	$700
Lisboa	$430
Madrid	1$160
Bruxellas	1$905
Nova York	13$300
Buenos Aires	3$515
Montevidéo	6$450

	A 90 d/v.
Londres	45$850

PARA COMPRAS

	A 90 d/v
Libra	44$550
Dollar	12$920
Franco	$510
Lira	$660
Marco	3$045

	A vista
Libra	44$950
Dollar	13$040
Franco	$515
Lira	$670
Março	3$105

	Cabo
Libra	45$150
Dollar	13$060

O vale ouro por 1$, foi cotado á .... 7$264

CAMARA SYNDICAL DOS CORRETORES

Curso official do cambio e moedas metallicas

Praça	90 d/v
S/Londres	45$443,786
	5 9/32
	A vista
S/Londres	45$850,746
	5 15/64
S/Paris	$540
S/Italia	$700
S/Allemanha	3$265
S/Portugal	$432
S/Belgica (papel)	—
S/Belgica (ouro)	1$905
S/Hespanha	1$160
S/Suissa	2$640
S/Suecia	—
S/Noruega	—
S/Dinamarca	—
S/Syria e Palestina	—
S/Theco Slovaquia	$410
S/Nova York	13$300
S/Montevidéo	6$450
S/B. Aires (peso papel)	3$515
S/B. Aires (peso ouro)	—
S/Hollanda (florim)	5$533
S/Japão (yen)	3$110
S/Rumania	—
S/Austria	—
S/Canadá	—
S/Chile	—
Vales ouro por 1$	7$264

MOEDAS

Libra esterlina (ouro)	106$000
Libra esterlina (papel)	76$600

CAMBIO EM LONDRES

A abertura de cambio de hontem em Londres foi o seguinte:

S/Nova York	3.41 1/2
S/Berlim	14.33
S/Paris	86.90
S/Amsterdam	8.48
S/Zurich	17.70
S/Madrid	40.40
S/Genova	66.47
S/Bruxellas	25.51

Que Deseja Lêr No Seu Jornal ?

Commercio e Industria - Agricultura - Esportes - Sciencias e Artes ?

SEJA qual fôr o assumpto que lhe interesse, V. S. o encontrará sempre no "O ESTADO DE S. PAULO", jornal completo e de grande circulação no Brasil. Possue um serviço directo de informações diarias e de suas succursaes no Rio e no Interior. Noticiario abundante e de interesse geral. Correspondencias telegraphicas do Brasil e do Exterior. Optima collaboração nacional e estrangeira. Feitura graphica attrahente. Rapido e pontual serviço de expedição para o Interior e de entrega aos assignantes da Capital.

Excellente supplemento semanal todo illustrado em rotogravura

Assignatura annual do "O ESTADO DE SÃO PAULO" 60$000

Para annuncios e assignaturas deste ou de qualquer outro jornal dirijam-se á

A ECLECTICA

RIO DE JANEIRO: Av. R. Branco, 137-1.° Telephs. 3-5206 e 3-1451

S. PAULO: R. 3 de Dezembro, 12 Telephs. 2-0370 e 2-2402

ASSUCAR

O mercado do disponivel do assucar, expressou-se ainda hontem em posição firme, tendo ficado com os diversos preços inalterados. O mercado a termo não funccionou. Para diversos typos vigoraram os seguintes preços por sacco de 60 kilos:

Branco crystal de 56$000 a 57$000 — Crystal amarello de 46$000 a 47$000 — Mascavinhos, nominal — Mascavos de 36$000 a 38$000.

O movimento estatistico do dia 27 constou do seguinte:

Entradas não houve; sairam 3.304 saccas e ficaram em stock 156.958 saccas.

EM SÃO PAULO

(Mercado disponivel)

O disponivel da Bolsa de Mercadorias de São Paulo, regulou calmo com as seguintes cotações em vigor:

Refinado filtrado, especial, compradores 67$000; vendedores 68$000 — De Primeira, compradores 65$000; vendedores.. 66$000.

Crystal bom secco: compradores por 60 kilos, nominal; da Bahia, de Pernambuco, de Maceió, de Campos, compradores 57$009; vendedores 58$000.

Moido: compradores por 58 kilos, 58$500; vendedores 59$.

Somenos: compradores por 60 kilos, 47$500; vendedores 48$500.

Mascavos: compradores por 60 kilos, 35$000; vendedores 36$000.

EM PERNAMBUCO

(Mercado disponivel)

O disponivel de assucar amontoado em armazens, regulou paralysado para todas as qualidades de assucar e tambem sem cotações.

Entradas

As entradas constaram de 4.700 saccos de 60 kilos, e que, desde 1º de setembro sommaram 3.523.700.

Exportação

Não houve.

Existencia

A existencia no mercado foi de 513.500 saccos de 60 kilos.

ALGODÃO

Expressou-se ainda hontem, este mercado do disponivel pouco interessante e com pouca procura pelo artigo. Os diversos typos continuam com os preços inalterados. O mercado a termo não funccionou. Para diversos typos vigoraram os seguintes preços por 10 kilos de algodão:

Fibra longa — Seridó:

Typo 3	64$000 a	65$000
Typo 4	62$000 a	63$000

Fibra média — Sertões:

Typo 3	62$000 a	63$000
Typo 5	57$000 a	58$000

Ceará:

Typo 3	58$000 a	59$000
Typo 5	56$000 a	57$000

Fibra curta — Matas:

Typo 3	51$00 a	52$000
Typo 5	49$000 a	50$000

Paulistas:

Typo 3	40$000 a	41$000
Typo 5	39$000 a	40$000

O movimento estatistico do dia 27 foi o seguinte:

Entradas não houve. Sairam 249 fardos. Ficaram em stock 28.450 ditos.

EM SÃO PAULO

(Mercado disponivel)

Algodão em caroço: regulou sem cotação.

Typo da Bolsa de Mercadorias: O algodão n. 5 (da Bolsa de São Paulo) regulou frouxo com compradores a 50$000 e vendedores a 52$000.

Caroço de algodão: Regulou sem cotação.

EM PERNAMBUCO

(Mercado disponivel)

O mercado de algodão disponivel regulou fraco com compradores de primeira sorte a 71$000 sem vendedores.

Entradas

As entradas constaram de 900 saccos de 80 kilos, e que, desde 1º de setembro sommaram .... 75.500 saccos.

Exportação

Não houve.

Existencia

Não houve.

CAFE'

O mercado de café disponivel movimentou-se, hontem, no mesmo ambiente dos ultimos dias da semana passada.

Estiveram classificando algumas casas exportadores, procurando amostras destacadas para complemento de embarquesques, pagando preços sustentados.

Os negocios realizados hontem no Centro de Commercio de Café foram poucos, foram vendidos até ás 10 horas e meia 4.696 saccas e mais tarde 1.399 saccas, perfazendo o total do dia de 6.095 saccas. O disponivel do typo 7, teve uma baixa de 200 réis em 10 kilos de café, sendo o preço mantido de 11$300 por dez kilos de café. Para diversos typos vigoraram os seguintes preços por dez kilos de café. Typo 3, de 13$100; typo 4, de 12$700; typo 5, de 12$300; typo 6, de 11$900; typo 7, de 11$300; typo 8, de 10$900. Pauta (27/3 a 2/4) 1$160. Imposto ouro (Minas). 3$000. Imposto ouro (E. Rio). 5$000. O mercado a termo não operou.

ENTRADAS, EMBARQUES E EXISTENCIA DE CAFE' NA PRAÇA DO RIO DE JANEIRO EM 28 DE MARÇO DE 1933

Entradas: pela E. F. C. do Brasil, de S. Paulo, 3.026; de Minas, 921; total: 3.947; pela E. F. Leopoldina, de Minas, 1.647; pela A. G. São Paulo, de Minas, 2.692; pela A. G. Sul Mineira, 1.325; Arm. Reg. Rio, do Rio de Janeiro, 1.625; Arm. Reg. Nictheroy, 1.625; A. G. Esp. Santo e Minas do E. Santo, 736. Somma das entradas: de S. Peulo, 3.026 de Minas, 6.585; do Rio de Janeiro, 3.250; do E. Santo, 736. Total: 13.567. Existencia anterior — dia 27, 428.347. Total: 441.347.

Embarques: America do Norte, 9.381. Somma dos embarques: 9.381; retirado do mercado, 5.828; consumo local diario, 500. Total 15.700. Existencia ás 17 horas: 426.235.

TITULOS

Os negocios effectuados hontem na Bolsa de Fundos Publicos foram os seguintes:

1 — Uniformizada de 200$ — 720$; 11 — Uniformizada de 200$ — 750$; 4 Unifomrizada de 1:000$ — 820$; 21 — Uniformizada de 1:000$ — 822$; 10 — Uniformizada de 1:000$ — 824$; 5 — Div. emissões nom. 200$ — 780$; 2 — Div. emissões nom. 200$ — 800$; 1 — Div. emissões nom. 1:000$ — 815$; 6 — iv. emissões nom. 1:000$ — 821$; 6 — Div. emissões nom. 1:000$ — 822$; 52 — Div. emissões nom. — 824$; 10 — Div. emissões nom. 1:000$ — 825$; 1.036 — Div. emissões port. — 820$; 1 — Obrig. Ferroviarias 2ª — 1:032$; 50 — Obrl. Ferroviarias 3ª — 1:022$; 8 — Obrig. de Minas, 9 °|° — 512$500; 49 — Obrig. de Minas, 1:000$, 9 °|° — 1:032$. 214 — Obrig. de Mians, 1:000$ 9 °|° — 1:033$; 55 — Estado de Minas (dec. 9511) — 835$; 10 — Estado de Minas (dec. 9661) — 830$; 265 — Estado de Minas (D. 9716) — 830$; 60 — Municipaes dec. 1535 port. — 170$; 5 — Municipaes dec. 1933 port. — 185$; 129 — Municipaes, dec. 2093 port. — 185$; 40 — Municipaes dec. 3264 port. — 160$500; 5 — Municipaes 1914 port. — 143$; 100 Municipaes, decreto 1931 port. — 166$500; 25 Mulcipaes decreto 1931, port. — 167$; 60 Municipaes decreto 1931 port. — 168$; 5 Municipaes decreto 1931 port. — réis 168$500; 15 Municipaes decreto 1931 port. — 169$; 10 Municipaes decreto 1931, port. — 169$500; 30 Municipaes decreto 1931, port. — 170$.

ACÇÕES

5 Banco Mercantil — 451$; 50 Banco do Commercio — 110$; 15 Tecidos Alliança — 75$. 1 Docas de Santos nom. — 214$.

DEBENTURES

10 Docas de Santos — 189$500; 177 Docas de Santos — 190$.

Movimento forense

FALLENCIAS REQUERIDAS

Avelino A. Sancho — Estabelecido á rua da Carioca numero 32, tem a fallencia requerida na 2ª Vara, por Francisco Oliveira & Cia., credores de 1:168$500, por duplicatas.

M. Moreira Borges — Estabelecido á rua 24 de Maio numero 1.359, com escriptorio de construcções e deposito de materiaes á rua Jacintho n. 66, Meyer, tem a fallencia requerida na 5ª Vara por Florencio Gomes Soares, credor de 4:000$, por duplicatas.

F. Fernandes — (Francisco Fernandes) — Estabelecido com officina de bombeiro hydraulico á rua Frei Caneca n. 478, tem a fallencia requerida na 1ª Vara por Corrêa & Santos, credores de 349$200 por duplicatas.

FALLENCIAS DECRETADAS

Antonio Mourão — (Successor de A. Mourão & Mourão) — O juiz da 5ª Vara decretou a fallencia deste negociante, estabelecido á Avenida 28 de Setembro n. 437, á requerimento de Sá Rodrigues & Cia., credores de 421$800, por duplicatas. O termo legal retroagiu a 11 de janeiro ultimo, marcado o praso de 20 dias para habilitações de creditos, designado o dia 28 de abril proximo para a assembléa de credores e nomeados syndicos os credores requerentes. O negociante ora fallido não tem a sua firma registrada na Junta Commercial.

FALLENCIA PROCESSADA

J. S. Rocha — Estabelecido á rua Marechal Floriano n. 18, com cutelaria, armas e munições, confessou a insolvencia no Juizo da 3ª Vara. O passivo declarado é de 82:504$370.

CONCORDATA DEFERIDA

Sampaio, Mattos & Cia. — (Successores de Sampaio & Mattos) — O Juiz da 3ª Vara deferiu o pedido de concordata preventiva desta firma, estabelecida á rua Visconde de Itaúna n. 259, com o commercio de construcções, na base de 60 °|° em 3 prestações iguaes, nos prazos de 8, 16 e 24 mezes. Foi nomeado commissario o credor Antonio Pedro da Silveira e servindo de fiador o sr. José Conceição Mattos. Marcado o prazo de 20 dias para habilitações de creditos e designado o dia 7 de junho proximo para a assembléa de credores.

Titulos protestados

Em 23-3-933.

NO CARTORIO DO 1º OFFICIO

Port. Marco F. Dertea. Emit. Lacordaire Gomes, promissoria, 400$000.

Port. Dias Ramalho & Cia. Emit. Manoel Duarte Cypriano, promissoria, 453$580.

Port. Companhia Touzeau S. A. Dev. Marques Ventura & C., duplicata, 625$800.

Port. Banco Hypothecario e Agricola do Estado de Minas Geraes, mandatario. Dev. Gaunisse Noukhin, promissoria, ... 589$000.

Port. Banco Hypothecario e Agricola do Estado d e Minas Geraes, mandatario. Dev. Ribeiro Sobrinho & Cia. End. Alberto Britto & Cia., duplicata de 1:750$000, pelo saldo de ..... 875$000.

Port. Banco Hypothecario e Agricola do Estado de Minas Geraes, mandatario. Dev. José Rieche, duplicata, 789$000.

Port. Banco Commercio e Industria de Minas Geraes, mandatario. Emit. J. Rodrigues & Cia. promissoria, 210$000.

NO CARTORIO DO 2º OFFICIO

Port. A. Silva, Torres & Cia. Dev. Zacharias Lima Ribeiro, 2 duplicatas, sendo uma de 230$000 e a outra de 208$000.

Port. Sequeira, Leite & Cia. Dev. Abel Rodrigues & Cia., duplicata de 870$000, pelo saldo de 400$000.

Port. Cassio Muniz & Cia. Dev. Ildefonso Monteiro, duplicata, 50$000.

Port. Cassio Muniz & Cia. Dev. Francisco Fonseca, duplicata, 135$000.

Port. Luz Silveira Netto. Emit. Mario de Magalhães Teixeira, promissoria, 368$000.

Port. Banco Boavista, mandatario, Dev. J. P. da Silva. Aval. Peceguairo & Silva, duplicata, 759$900.

Port. Banco Ultramarino, mandatario. Dev. Antonio da Silva Maia Filho, duplicata de 820$400, pelo saldo, 410$200.

Port. Banco Allemão, mandatario. Dev. Abel Rodrigues & Cia., duplicata de 6:551$000, pelo saldo de 2:387$600.

NO CARTORIO DO 3º OFFICIO

Port. L. M. Jordão. Emit Waldemar Neves, 2:441$200.

Port. Antonio Marques Granja. Emit. Francisco F. Alegria, promissoria, 20:823$000.

Port. Villas Boas & Cia. Dev. Manoel E. Gomes da Silva, duplicata, 158$600.

Port. Zueman & Cohens. Dev. Alvaro Pedreira do Couto Ferraz, duplicata (75 °|°), 80$000.

Port. Dr. Benedicto Ultra Emit. João Barreto Pinto Aval. Cia. Internacional de Representações, promissoria, ... 2:250$000.

Port. Banco Commercio, mandatario. Dev. Decio Garcia, duplicata (75 °|°), 400$000.

Port. Banco do Brasil. Emit. Benjamin Franklin Pacheco d'Avila. Aval. José Thomaz Gonçalves, promissoria (75 °|°), ... 230$000.

Port. Banco Commercio e Industria de Minas Geraes, mandatario. Dev. Abel Rodrigues & Cia., duplicata, 2:507$100.

EDITAES DOS CARTORIOS DE PROTESTOS

Estão sendo convidados a comparecer aos cartorios de Protesto de Letras e Titulos as pessoas e firmas abaixo indicadas:

Ao Cartorio do 1º Officio — J. A. de Abreu, Tito de Mattos Gouçalves, Henrique Papee, Cremildes Siqueira, Joaquim Celestino de Oliveira Junior.

Ao Cartorio do 2º Officio — Gabriel Nascimento & Cia., Manoel Cardoso, Ernesto Pinto de Freitas, João Augusto Lopes, José Augusto Lopes, Aristides Gonçalves Eiras, Ferreira Vargas & Cia., Claudio Herminio Ferreira, Moysés do Nascimento, Murillo de Miranda Bastos, Carlindo Alves Pereira, Samuel Lopes Pinheiro.

Ao Cartorio do 3º Officio — Pedro do Valle, Adele Arnoud, Flavio de Freitas, Palmyra Coubit, Jorge Pereira Pacheco, Haroldo Joppert, Benjamin Salgado, A. F. Rodrigues, G. Braga & Cia., Miguel Pape, Abel Rodrigues & Cia.

Fallencias e Concordatas em São Paulo

FALLENCIA — EMILIO MARQUES MOURA

Foram comprehendidos no decreto da fallencia supra, a firma Moura & Boschi e Henrique Boschi, sendo marcado o prazo de 15 dias para as habilitações de creditos.

O feito se processa pelo cartorio do 1º Officio.

FALLENCIA — MANOEL ALVES PIRES

Acham-se no cartorio do 10º Officio, pelo prazo legal e á disposição dos interessados, as habilitações de creditos e demais documentos referentes á fallencia supra.

A assembléa de credores está designada para o dia 7 de maio proximo futuro, ás 13 1/2 horas

CREDORES HABILITADOS

Moinho Fluminense S/A	4:025$000
Cia. Agricola Industrial Coreputuba	745$000
J. Jurgens & Cia.	76$000
União Mercantil Brasileira S/A.	423$300
J. Baptista Laffons	5:000$000
Moinho Paulista S/A.	9:128$400
I. R. F. Matarazzo	1:123$300
J. R. Duarte & C. e Ltda.	151$000
S/A. Moinho Santista	8:075$000
S/A. Grandes Moinhos Gamba	5:333$500

FALLENCIA — PEDRO PRETI

Dr. Julio Cesar Santos Vizeu, requereu ante-hontem, a decretação da fallencia de Pedro Preti, commerciante estabelecido nesta capital, á rua Victoria n4 71.

O feito foi distribuido ao cartorio do 7º Officio.

FALLENCIA — D. H. Barbosa

Deverá realizar-se hoje, ás 13 horas, a assembléa de credores na fallencia supra.

O feito se processa pelo cartorio do 6º Officio.

FALLENCIA — IRMAOS TINTI

Deverá realizar-se amanhã, ás 13 horas, a assembléa de credores na fallencia supra.

O feito se processa pelo cartorio do 2º Officio.

FALLENCIA — FELISBERTO FERRARI

Deverá realizar-se no da 29 do corrente, ás 13 horas, a assembléa de credores na fallenca supra.

O feito se processa pelo cartorio do 1º Officio.

FALLENCIA — DINIZ & CARVALHO

Deverá realizar-se no dia 30 do corrente, ás 14 horas, os credores na fallencia supra.

O feito se processa pelo cartorio do 3º Officio.

FALLENCIA — DOMINGOS BRANCA

Termina no dia 30 do corrente, o prazo para habilitações de creditos na fallencia supra.

O feito se processa pelo cartorio do 8º Officio.

Titulos protestados em S. Paulo

1º Cartorio — em 23-3-1933

Elias Jasur (comp.) — R. Silva Bueno, 115 — Dupl. .. .. 808$000.

Francisco Bruni (comp.) — R. Visc. Ouro Preto, 3 Dupl — 236$200.

2º Cartorio — em 23-3-1933

Irmãos Corrêa Ltda (comp.) R. S. Bento, 29 — Dupl. 948$.

Maria do Carmo Machado (comp.) R. D. Rodão, 7 Dupl. — 100$000.

José Corrêa da Silva Junior (acc.)) R. Maceió, 3 Letra — 230$000.

Luiza de Lucca.

Sebastião Galante — (sacca-dos-saque á vista — Rua das Palmeiras, 42 Letra — 1:200$.

Declaração: "Declaro que a intimação do saque feito pela sacadora não se refere a minha pessôa, pois meu nome todo é Sebastião A. Galante. Ademais nenhuma transacção tive com essa senhora, que motiva-se a responsabilidade desse debito, cuja origem desconheço. (a.) Sebastião A. Galante".

Napoleão Lopes & Cia. (accs) R. do Carmo, 18 saldo — Letra — pgto, 300$000.

Carlos Senger (acc.).

Declaração do sac.: "Deixo de pagar porque nada devo deste titulo como provarei quando o referido documento for ajuizado".

José Antonio Refinetti (acc.) Av. Brig. L. Antonio, 175, letra pgto. 3:960$000.

Pedro Petri (sac.).

3º Cartorio — em 23-3-1933

NAO HOUVE MOVIMENTO

4º Cartorio — em 23-3-1933

Ramos & Cabral (devs.) R. do Ouro, 36 — saldo — Dupl. 294$000.

Abilio Cabral (dev.) — R. do Ouro, 36 — liquido — Dupl. 643$900.

José Estanislau do Amaral (dev.) — Alameda Barão de Piracicaba, 56 saldo — Dupl. .. 2:210$000.

José Galluci (dev.) R. Lacerda Franco, 70 — Dupl. — 386$000.

Ary Franco Camargo (acc.) Al. Barão Limeira. 202 — Letra 815$000.

Guido Maradei (acc.) Al. B. de Paranapiacaba, 5-6º — Letra 150$000.

José Caputo (sac. end.)

Fabrica Nacional de Artefactos de Borracha "Fanabor" — (comp.) — R. Abilio Soares, 169 Dupl. 1:322$800.

Carlos G. Curtis e Mario Falaschi (emits). — Prom. 100$.

Armando M. Penna (acc.) E. Mercurio, 5 — Letra — 220$.

N. C.: "Pago em cartorio pelo aceitante Armando M. Penna".

Antonio Ferreira Netto (dev.) R. J. Ribeiro, 112, saldo -- Dupl. 111$300.

Declaração: "Pagarei esta duplicata em prestações mensaes de 50$000, conforme combinei com o representante do sacador".

Miguel Marcucci (dev.) R. Amazonas, 259 — S. Caetano — Dupl. 2:100$000.

Declaração: — "Nada devo em virtude da mercadoria que deu razão a este titulo estar a disposição da firma sacadora".

Oswaldo Camargo Lima (emit.) Prom. 100$000.

Ariovaldo Corrêa (aval.).

Declaração do avalista: "Deixo de resgatar os titulos supra por tratar-se de aval. de mero favor".

Maritimas

O DIRECTOR DO LLOYD NÃO SE DEMITTIU

E' destituida de fundamento, apuramos, a nota publicada hontem por um vespertino annunciando que o commandante Firmino dos Santos, director do Lloyd Brasileiro pedira demissão do alludido cargo.

O que houve, segundo declaração de s. s. foi um telegramma por si enviado ao ministro da Viação, expondo-lhe a situação financeira, precaria, do Lloyd, para compra de carvão e outros materiaes imprescindiveis e solicitando-lhe providencias para o pagamento do dinheiro que a empresa possue em mão do governo, correspondente ás subvenções a que tem direito.

UM INCONVENIENTE DE FACIL REMEDIO

A secção de venda de passagens da nossa maior empresa de navegação está precisando de algumas imprescindiveis melhorias. E' o caso de que ali não ha cadeiras onde os que vão adquirir suas passagens, mormente as senhoras, esperem a vez de serem attendidos. Tambem se nota ali a falta de serventes ou continuos, de forma que muitas vezes o serviço se atraza por não ter quem attenda pequenos detalhes.

Somos de parecer que o director da alludida empresa deve sanar esses inconvenientes de facil remedio.

O NOVO COMMANDANTE DO "BAEPENDY"

Foi designado para o commando do paquete "Baependy", em substituição ao commandante João da Costa Azevedo, que desembarcou doente, o capitão de longo curso, Benedicto Julião Perequê Brasil.

COMMISSARIO AGUINALDO ZAMA RIBEIRO

O commissario Aguinaldo Zama Ribeiro, com funcções actualmente no paquete "Commandante Ripper", faz annos hoje. Os parabens que, innumeros, o conceituado profissional receberá hoje, não serão mais que uma justa homenagem aos seus meritos. E', pois, com satisfação que fazemos aqui este registo.

FEDERAÇÃO DOS MARITIMOS

Tendo sido aceita a renuncia do sr. Luiz Ziegler, foi eleito presidente da Federação dos Maritimos o sr. Estevão Magalhães, que vinha occupando o cargo de vice-presidente daquella entidade.

VAE COMMANDAR O "MANA'OS"

O Departamento de Navegação do casarão da Praça Servulo Dourado, acaba de designar o capitão de longo curso, Octavio Fontoura para interinamente servir como commandante do paquete "Manáos".

Movimento de vapores

VAPORES ESPERADOS DO NORTE

"Neptuno", Genova e esc.	30
"S. Salvada", Bremen e esc.	30
"R. Barbosa", Hamburgo e esc.	30
"Massilia", Bordeaux e tc.	30
"D. Caxias", Belém e esc.	30
"Joazeiro", idem	30
"A. Legion", N. York, e esc.	31

DO SUL

"M. Olivia", Rio da Prata	30
"Macedonier", Rio Prata	30
"W. World", Rio da Prata	30

VAPORES ESPERADOS

PARA O NORTE

"A. Alexandrino", Mamb. e esc	30
"M. Olivia", Hamburgo e esc.	30
"R. de Janeiro", Hamb. e esc.	30
"Aratimbó", Cabedello e esc.	30
"Baependy", P. do Norte	30

PARA O SUL

"Neptunia", Rio da Prata	30
"S. Salvada", R. da Prata	30
"Massilia", R. da Prata	30
"A. Legion", R. da Prata	30
"Bocaina", P. do Sul	30

Malas Postaes

O Departamento dos Correios e Telegraphos expedirá malas pelos seguintes paquetes:

Dia 30:

"Baependy", para: Victoria, Bahia, Recife, Ceará, Belem, Santarem, Obidos, Parintins, Itacoatiara e Manáos, recebendo impressos até ás 6 horas; objectos para registrar até ás 18 horas do dia 29; cartas para o interior da Republica idem, idem, com porte duplo até ás 7 horas.

"Almirante Alexandrino", para: Victoria, Bahia, Recife, Lisboa, Vigo, Havre, Anvers, Rotterdam e Hamburgo, recebendo impressos até ás 6 horas; objectos para registrar até ás 18 horas do dia 29; cartas para o interior da Republica, idem, idem, com porte duplo e para o exterior, até ás 7 horas.

"Massilia", para: Santos, Montevidéo e Buenos Aires, recebendo impressos até ás 9 horas; objectos para registrar até ás 8 horas; cartas para o exterior da Republica, até ás 10 horas.

"Western World", para: Trindade e Nova York, recebendo impressos até ás 10 horas; objectos para registar até ás 9 horas; cartas para o exterior da Republica até ás 11 horas.

"Aratimbó", para: Victoria, Bahia, Maceió, Recife e Cabedello, recebendo impressos até ás 6 horas; objectos para registrar até ás 18 horas do dia 29; cartas para o interior da Republica, idem, idem, com porte duplo até ás 7 horas

USAE O CREME DENTIFRICIO

Prophylactico

Espumante, Refrigerante para a bocca e Agradavel no sabor

O CREME DENTIFRICIO "PROPHYLATICO" DEVE USAR-SE PARA O BRANQUEAMENTO DOS DENTES E CONSERVAÇÃO DO ESMALTE

Está provado que o creme dentifricio PROPHYLATICO produz a prophylaxia da bocca e a belleza dos dentes e evita a sua destruição

A' venda em todas as casas de primeira ordem, em todos os Estados do Brasil e na

PERFUMARIA KANITZ

RUA 7 DE SETEMBRO, 127 e 129

Dr. Newton Motta

Medico

(Do Hospital S. Francisco e Beneficencia Hespanhola)

MOLESTIAS DAS SENHORAS — CIRURGIA — PARTOS

Consultorio: R. Leopoldina Rego, 32 (sob.)-Ramos — De 5 ás 7

Residencia: R. Professor Gabizo 198 — Tel. 8-2648

Dr. Brandino Corrêa

Molestias do apparelho Genito-Urinario do homem ou na mulher — OPERAÇÕES — Utero ovarios, prostata rins bexiga etc. Cura rapida por processo moderno sem dôr da

GONORRHE'A

e suas complicações — Prostatites orchites cystites, estreitamentos etc. Diathermia. Darsonvalização — R. Republica do Perú n. 23 sob das 7 ás 8 1/2 e das 14 ás 18 horas. Domingos e feriados das 7 ás 9 horas

São Francisco Xavier

Senhora com 3 filhos collegiaes precisa de quarto, ou porão em casa de familia modesta. Resposta a XPTO neste jornal.

PARA CAMBIO — moedas, cheques, letras de exportação: Titulos — no Rio, em S. Paulo, Santos e em Minas Geraes: Café, em geral e informações Financeiras e Estatisticas.

PROCURE "C. I. T. A."

RUA DA CANDELARIA, 78 — TEL.: 3-3861

AOS DIRECTORES DE COLLEGIOS

Academico de medicina, com solido conhecimento de diversas materias, offerece-se para leccionar.

Carta para R. Moreira, na "gerencia" deste jornal.

THEATRO

Um interessante conjunto dos "Fantoches do Yambo", que vêm para o Carlos Gomes, estreando sabbado

(Continuação da 7ª pagina).

Será inaugurada pela Companhia Brasileira de Theatro Musicado, do João Caetano

Merece applausos a administração municipal pela sua idéa de incentivar iniciativas que tenham por objecto movimentar a vida theatral da cidade e pela escolha que fez do emprezario N. Viggiani para concessionario do theatro João Caetano.

Vamos ter, realmente, no monumental theatro da praça Tiradentes brilhante e expressiva temporada de theatro nacional musicado, de opera, lyrica e de opereta estrangeira, nos termos rigorosos dos desejos da Commissão de Turismo e mesmo os excedendo.

E' o que nos assegura a noticia hontem divulgada nas rodas de gente de theatro. Uma companhia está sendo organizada para aquella casa de espectaculos com um programma e elementos taes que não será de mais asseverar que é a melhor, no genero, que até hoje se tem constituido e apresentado ao publico entre nós.

Não podemos, por ora, divulgar nomes que, aliás virão á publicidade dentro de 48 horas. Basta, porém, que se saiba que no elenco figuram nomes prestigiosos do nosso theatro e elementos novos que depressa conquistarão o favor publico pelo seu merito indiscutivel.

Já se acha seguramente decidido que a direcção artistica seja exercida pelo escriptor e applaudido homem de theatro Oduvaldo Vianna, que será tambem o autor da apresentação da companhia; a musical pelo maestro Antonio Lago, uma das nossas mais solidas competencias. Os ensaios da peça estarão a cargo do prof. Olavo de Barros e da parte choreographia de Luiz Janot.

Oduvaldo Vianna, o maior realizador de espectaculos theatraes do nosso meio pelo vigor artistico que lhes imprime, o animador mais expressivo da scena brasileira, apoiado pelo esforço intelligente de profissionaes competentes, garantirá o maior brilho á temporada prestes a iniciar-se e que terá o vulto de um verdadeiro acontecimento da cidade.

O conjunto Aracaty, na Casa do Caboclo

No elenco novo que a Empresa Paschoal Segreto apresenta, todos os dias, na nova serie de espectaculos de sua "Casa de Caboclo", o theatrinho regional que Duque dirige, agradou sem restricções do publico ou da imprensa, o "Conjunto Aracaty" — Cachoeira, Granja, Crato, Ceará, Bary e Aurora, nomes artisticos de cinco authenticos sertanejos nortistas e uma encantadora caipirinha, dirigidos por Aracaty que é o caboclo maioral.

Esse "Conjunto Aracaty" tem sido, na nova "Casa do Caboclo", a par de Juvenal Fontes, a maior attracção.

São emboladas vertiginosas, desafios bulhentos, côros engraçados, fazendo repontar nos corações dos brasileiros a saudade do seu rincão longinquo.

"A Malandrinha", no Alhambra, e a opinião de Freire Junior

Freire Junior, o victorioso escriptor de "A Malandrinha", esteve assistindo os ensaios de sua peça a ser representada depois de amanhã, sexta-feira, no Alhambra.

— "A Alda não podia escolher melhor papel para o Palitos — disse-nos elle. O typo de Manoel, aquelle incorrigivel inventor de perfumes, não podia encontrar melhor interprete. Pelo que vi dos seus ensaios, a peça irá magnificamente. Alda é sempre Alda. Observadora, criteriosa, de uma grande vivacidade em todos os seus trabalhos, é inegualavel na maneira de vestir e de sentir o personagem que vae representar. E' difficil se dizer qual o seu melhor papel, tão bons e tão cuidados são elles em todos os seus detalhes. Mas no de "Malandrinha", ninguem poderá imital-a.

"Os demais papeis são bem defendidos. A dupla, constituida por Palitos e Alda Garrido, por si só é um grande attractivo.

"Para artistas do valor de Alda e Palitos vale a pena um homem escrever. Confesso — terminou Freire Junior — que fiquei enthusiasmado com o ensaio que assisti hoje no Alhambra.

Os "Fantoches de Yambo" estrearão sabbado, no Carlos Gomes

QUE ESTEJA ALERTA A PETIZADA!

Os dois mil bonecos animados que cantam, bailam, falando como gente e fazendo rir como artistas de carne e osso chegarão ao Rio, dentro em pouco, para estrear no theatro Carlos Gomes, da Empresa Paschoal Segreto no proximo sabbado.

O Rio, em verdade, resentia-se da falta de uma verdadeira diversão para creanças, um divertimento que deliciasse o seu espirito em formação, que as fizesse rir á altura do seu raciocinio e de sua compreensão.

Notando essa lacuna foi que o Empresario Nicolino Viggiani fez vir ao Rio os "Fantoches de Yambo", dois milhares de bonecos differentes que falam, cantam, dansam, representando como verdadeiros artistas de carne e osso — Operetas, revistas, comedias, actos de variedade.

E ahi terá a creançada o divertimento com que sonhava e que a vae deliciar, assim como encantará tambem a todas as outras edades.

Quando dizemos que os "Fantoches de Yambo" se constituem um divertimento para todas as edades, ou, seja, uma diversão para creanças de todos os tamanhos, firmamo-nos nos factos verificados em torno de sua actuação pelo mundo, quando destacados elementos de politica, das artes, das sciencias, manifestaram-se seus admiradores.

O proprio Mussolini, o homem cuja actividade extravasou das fronteiras italianas para os bastidores da actuação mundial, é um exemplo vivo do que estamos audaciosamente affirmando.

Moulin Bleu e os seus espectaculos parisienses

A cada dia que passa, Moulin Bleu, no Rialto, marca uma significativa victoria. São a prova disto as suas sessões sempre cheias.

Tambem, todo o Rio applaude e admira incessantemente os seus maiores e predilectos comicos: Genesio Arruda e Tom Bill, os autores do decreto contra a tristeza.

A Troupe Nudista de Arte no seu maravilhoso quadro. "O Sonho do Pintor", tem paroxismos de divindade, tem reproducções de Mythologia e nos faz lembrar sem querer, de Venus, Juno, Thais e outras deidades da Grecia antiga, em pleno palco do Moulin Bleu, no seculo XX.

Margarida del Castillo, Dora Brasil, Flora Fleury, Lydia Yvonne, Rita Ribeiro, etc. completam esse formidavel elenco.

Moulin Bleu continúa vencendo porque sabe agradar ao seu publico.

Indicador Profissional

Dr. Alvaro Moutinho

Doenças dos rins, bexiga, prostata, etc. Cura rapida, sem dôr da GONORRHE'A aguda ou chronica e suas complicações no homem e na mulher, prostatites, cistites, orchites, inflammações do utero, ovarios etc.

Tratamento pela electricidade, Diathermia D'Arsonvalização Ozonothermia. E-treitamento da Urethra IMPOTENCIA

11 ás 18 — Buenos Aires, 77-4º. Consultas a preços reduzidos: 18 ás 19.

Clinica Medico-cirurgica DR. AMERICO CAPANICA

Consultorio: Rua Visconde do Rio Branco, 31 (sobrado) DIARIAMENTE DAS 3 A'S 7 HORAS. Telephone: 2-2940

Residencia — Rua Riachuelo, 56. Telephone: 2-7804

Advogado ROBERTO LYRA

PATROCINIO DE CAUSAS MEDIANTE CONTRATO.

Ed. "Jornal do Commercio", 1º S. 106 — 4-5982 — 16 ás 19.

Dr. Water B. Moreira

Molestias de utero, ovarios partos e operações.

RES.: FERREIRA DE ANDRADE, 42 — Tel. 9-2460.

CONS.: ARCHIAS CORDEIRO. Numero 198-sob.

CASA DE SAUDE SÃO SEBASTIÃO

160 — RUA BENTO LISBOA — 160 Telephones: 5-4001 — 5-4002

DIARIAS DESDE 15$000

Situada no local mais aprazivel desta cidade Aberta á clinica de todos os srs medicos.

OPERAÇÕES E PARTOS

REGIMENS ALIMENTARES, Duchas Raio X

Medico: dr Cincinato Simões Corrêa — Director Luiz Simões Corrêa.

DR. MALTA DA COSTA

Analyses medicas e vacinas autogenas — R. Ouvires, 5—5º andar— Fone: 2-3047.

Dr. Oliveira Botelho:

Tratamento pela vaccina do proprio sangue do doente — tuberculose asthma diabete. papo certas cegueiras molestias da pelle. etc. — 163, General Polydoro — 9 ás 11 — Tel.: 6-0575.

Dr. Oswaldo Barbosa

PROF. DE CLINICA MEDICA DA FACULDADE DE MEDICINA DO PARA'

Doenças do figado, estomago, pulmões e coração

Installações completas de electricidade medica, raios X, alta frequencia, banhos hydro-electricos e de luz, raios, infra-vermelhos e ultra-violetas.

EXAMES DE LABORATORIO.

CONSULTORIO: 7 de Setembro 135 3º andar — 2-0598.

RESIDENCIA: Rua Paulino Fernandes, 82 — Botafogo, 6-2231.

CASA DE SAUDE DA ASSOCIAÇÃO DOS CONSTRUCTORES CIVIS

R. do Senado n. 213 — Tel. 2-0964

Director Dr Julio Pinto Brandão

Cirurgia em geral, especialmente cirurgia do ventre e vias urinarias, fracturas e apparelhos Aberta á clinica de todos os senhores medicos.

RAIOS X

A CARGO DOS DRS : VICTOR E PAULO CORTES,

PREÇOS MODICOS

Dr. Fernando Paulino

Cirurgia — Vias urinarias

Assembléa, 70-1º — Diariamente de 3 ás 5. — T. 2-5263 — Sanatorio S. Geraldo. 5 ás 7. — T. 6-0155.

Clinica Veterinaria

Dr. W von FRETZ

Phr. Leme. Tels.: 7-2352 e 9-3874.

DR. JORGE PEREIRA

Assistente do Serviço de Cirurgia geral do Hospital São Francisco de Assis — Cirurgião da Caixa da Light.

Cirurgia em geral gastro-enterologica Cons.: Assembléa: 67 2º — segundas quartas e sextas das 2 ás 4 horas — Telep. 2-7339

Res.: Paysandu' 28 — Tel.: 5-2988

Preços aos remediados

Obturação .. .. 10$

Pivot .. .. 35$

Dentadura até 14 dentes. 100$

Pagamento parcelado. — Garantia.

79, RUA BUENOS AIRES, 79

Clinica Dentaria Allemã

NO MUNDO ESPIRITA

Espiritismo ou Fetichismo?

"Pois se vós outros, sendo máos, sabeis dar boas dadivas a vossos filhos, quanto mais vosso Pae, que está nos céos, dará bens aos que lh'os pedirem?

E assim, tudo o que vós quereis que vos façam os homens, fazei-o tambem vós a elles, porque esta é a lei e os prophetas.

Entrae pela porta estreita, porque larga é a porta, e espaçoso o caminho que guia para a perdição, e muitos são os que entram por ella." (Matheus, cap. VII, vv. 11, 12 e 13).

Bellissimos são os ensinamentos do Christo. Por que abandonamos a sua philosophia, tão racional para todos nós? Com os meus argumentos nullos, com os meus conhecimentos fracos, com o meu raciocinio dubio, penso, que, nós — humanidade — perante a omnisciencia de Deus, somos considerados máos, embora, procuremos dar boas dadivas ao nosso proximo, como bem entendemos, como elemento da nossa caridade christã.

Esse bem que distribuimos, com proporções iguaes de nada vale, porque elle traz, o virus da nossa imperfeição. Jámais, consentiremos que nos façam mal, quando tambem nós estamos eivados do mesmo mal. Eis os motivos irrefutaveis da nossa imperfeição na razão directa de só pretendermos a logica do nosso instincto.

O nosso raciocinio não quer sentir outra hypothese e não aceita as theorias do Evangelho Santo. A nossa consciencia se perde nas noites de outras culturas philosophicas, vacilla e se atemorisa, quando tem de praticar qualquer bem, mesmo com aquelles que nos quer mal. E' um erro muito forte do nosso estado racional, a nossa materia se adapta a todas as formalidades dos nossos orgulhos terrenos.

Ora, nós não queremos comprehender a lei e os prophetas, a philosophia evangelica não é um missal do philosopho, não sei se elle julga muito pura, muito facil e muito simples. E por que as intelligencias, por mais mediocres que sejam, a vêm discernindo em suas arguições de ensinamentos sublimes?

Nós, os espiritas, devemos nos esforçar, para que seja uma realidade, os itens do Evangelho Santo. E' dentro do corpo do espiritismo, que nós vamos encontrar o manancial sensivel, superior, para nos guiarmos na vida, através de todas as vicissitudes. E com um pouco de boa vontade, podemos deixar de exterioridades religiosas e philosophicas, para não atragalharmos a maxima intenção, que devemos ter com o espiritismo são.

Se queremos fazer philosophia, em torno dessa crença, que dimana de Deus e de Jesus, vamos abraçar o Evangelho Santo, como abraça o sacerdote o missal do seu catholicismo.

O bom senso manda que cada um de nós, que ingressamos nessa doutrina, por amor á verdade insophismada, seja explicada e commentada por todos os luminares da terra e pelos do espaço, espiritos superiores, em suas communicações constantes.

Na essencia deste verdadeiro espiritismo, nós, vamos encontrar vitalidade superior, para a nossa vida de relação social. Vamos fazer desta philosophia espiritual, uma coisa simples, pura, consentanea com as evoluções da materia e com as coisas da terra.

Não vamos dar mysterio, áquillo que não tem, porque o Evangelho Santo, é claro, explicito, facil a nossa compreensão, basta haver boa vontade da nossa parte, em estudal-o com amor e fé nas verdades que ella contém.

PEDRO SILVA

(Continúa amanhã).

ASSOCIAÇÃO ESPIRITA FRANCISCO DE PAULA

Em homenagem, do seu patrono, a Associação Espirita Francisco de Paula realizará uma grande festividade no dia 2 de abril, em sua séde á rua 24 de Maio, 39.

Constará a mesma de distribuição de roupinhas e bonbons ás crianças pobres, ás 2 horas da tarde e ás 20 horas, sessão solenne.

A Associação espera a representação de todas sociedades espiritas e de todos aquelles que seguem as doutrinas de Kardeck.

ABRIGO SEA'RA DOS POBRES

No proximo domingo, 2 de abril ás 4 horas da tarde, na séde deste Abrigo, campo de São Christovão n. 402, o dr. Luiz Antuori, fará uma conferencia subordinada ao thema: "Socialismo".

A entrada é franca.

Posto Eleitoral do Departamento dos Correios e Telegraphos

Communicam-nos deste posto que, tendo sido notada abstenção de alistamento, desde quando foi prorogado o prazo de alistamento, torna-se necessario que os funccionarios procurem o Posto, sem mais demora, para evitar que, á ultima hora, não haja mais tempo para ractificação de nome.

Concentração Socialista do Engenho Velho

Communicam-nos:

"De ordem do sr. presidente, ficam convidados os srs. membros do Conselho Deliberativo para a reunião do dia 1 de abril proximo, ás 21 horas. — O 1º secretario, Hermogenes Nogueira".

O commentario da noite

— Acreditas no exito do festival do Bento Gonçalves no João Caetano? indagava a Lely Morel para o Generoso Ponce.

E o empresario juridico do Eldorado respondeu:

— Não. E' 1º de abril.

CLUBS & FESTAS

Augusto Britto, elemento de grande prestigio do "Grupo do Corpo Fechado"

AMENO RESEDA'

O baile mensal sabbado proximo — A festa de 8 de abril e a peixada dansante do dia 16

A florida "Jarra" da rua Visconde do Rio Branco estará em festas no proximo sabbado, com a realização de animado baile mensal.

Uma harmoniosa orchestra conduzirá as dansas. Para o dia 8 de abril, está sendo preparada monumental festa, pela guapa turma "O que eu sou", que promette revolucionar as hostes amenistas.

Como fecho desta nota, adeantamos que no dia 16 haverá na "Jarra" encantadora festa, em cujo transcurso será servida aos presentes saborosa peixada, offerecida pelo aguerrido bloco "Doce de Côco" ao presidente Orbilio Soares, que neste dia se despede de seus consocios.

Pelos preparativos e grande actividade que se nota no "rancho-escola", é de prever que a "Jarra" vae reviver os seus periodos aureos.

ALLIANÇA CLUB

O que ha nas hostes alliancistas?

Hontem tivemos seguras informações que o antigo alliancista Mario Gomes, ia solicitar sua demissão na reunião de directoria que hoje se realizará na séde social, ás 20 horas. E' certo que o "Ditador" não continua na frente deste rancho das Laranjeiras, tendo feito o arrolamento dos moveis, objectos e utensilios deste club, afim de entregal-os logo mais aos socios fundadores, como determinam os estatutos, num "caso" como esse, que fez alguns associados se afastarem.

Por sua vez, o José Cardoso procura reunir os "dissidentes" na residencia do José Firmino, para trocar idéas e se apossarem da séde do Alliança Club. Esta reunião está marcada para sabbado proximo e promette grandes surpresas.

Quem vencerá? Dentro de poucos dias daremos detalhados informes aos nossos prezados leitores.

ARREPIADOS

A grande festa dansante do dia 8 de abril proximo

Os renitentes arrepiadenses, aquelles que de facto defendem a velha "Cascata" da rua das Laranjeiras, estão organizando para o dia 8 de abril proximo, grandiosa festa dansante.

Os maioraes Macarrão, Careca, Silencioso, Peixe frito e outros não têm medido esforços para o maior brilhantismo deste festival.

A apreciada jazz "Amor a Arte", contratada, irá conduzir as dansas.

RECREIO DE SANTA LUZIA

Grande feijoada

Ainda não esquecido o brilhantissimo transcurso da ultima festa realizada na "Capella" pela "Ala Jacaré a Lagoa está Seccando", eis marcada outra encantadora festa para 2 de abril proximo.

A "Ala com os olhos não me vences", que conta com elementos de destaque no meio recreativo como Fernando Canario, Eduardo Vasconcellos (Tamanduá), Felix Camargo, Carmindo Costa e outros, organizou para a data acima uma tarde-noite dansante, com uma succulenta feijoada, em homenagem aos srs. Sylvio Vidal Leite Ribeiro, o consagrado full-back tri-campeão da cidade nas lides footbollisticas e alto funccionario da Caixa Economica e Nicolau Lagrota, conceituado negociante, que formam a dupla dirigente da "Garage Constituição".

Fernando garantiu-nos que a reunião do proximo dia 2 nada ficará a dever ás demais ali realizadas, tendo desde já tomado as providencias necessarias para que os "inimigos" de olhos não o vençam.

Paulo A. de Souza, o presidente da "Capella", sente-se satisfeitissimo por vêr seu discipulo dar o salto da "morte", gritando com seu peito de "aço" para o Felix:

— "Com os olhos não me vences".

A trinca dirigente Fernando-Tamandaré-Carmindo solicita, por nosso intermedio, o comparecimento dos representantes da imprensa ás 17 horas, afim de assistir a homenagem que será prestada aos seus dois associados, não havendo convites especiaes, e avisa aos "gastronomos" que a feijoada será servida até ás 19 horas.

A jazz-band "Mariola" impulsionará as dansas, que terão inicio ás 16 horas e termino ao alvorecer do dia immediato.

ESTAÇÃO PRIMEIRA

Esta "escola" paranymphará o pavilhão de sua co-irmã "Ultima Hora"

Em reunião de directoria, foi approvado por unanimidade o officio da Escola de Samba "Ultima Hora", do morro da Favella, no qual estes carnavalescos externaram o desejo de que a "Estação Primeira", do morro de Mangueira fosse o seu paranympho.

Neste sentido, já foi officiado aos dirigentes do "Ultima Hora" a resolução da directoria da "Estação Primeira", ficando a criterio dos primeiros a designação da data, em que terá logar a solennidade.

RIO PETROPOLIS

A grande victoria da "Ala Preto e Branco", alcançada sabbado ultimo

Conforme annunciamos, realizou-se sabbado ultimo, o grande baile inaugural da novel ala "Preto e Branco", filiada ao veterano Rio-Petropolis A. C.

Dizer ou descrever este grandioso acontecimento recreativo, é materia, algo difficil, pois a noite de sabbado, nos salões deste querido gremio sportivo, foi monumental.

Eram precisamente 24 horas, quando ingressamos nos sumptuosos salões da rua Visconde de Niotheroy, onde fomos recebidos pelos esforçados sportmen e não menos denodados recreativistas, srs. João da Silva Baptista, presidente de honra da "Ala Preto e Branco" e actual presidente em exercicio do Rio Petropolis, e pelo sr. Octacilio Figueiredo, presidente desta citada ala, que festejava o seu nascimento.

Conduzidos á secretaria, o sr. João da Silva Baptista, em eloquentes e carinhosas palavras, saudou o DIARIO CARIOCA, enaltecendo a attitude deste matutino, em pról do recreativismo e notadamente ao sport menor.

Em agradecimento usou da palavra um dos nossos companheiros.

Quando procuravamos o salão de baile, o sr. Octacilio Figueiredo, sempre solicito, convidou-nos a tomar parte na contra-dansa em homenagem ao nosso redactor recreativo, Arlindo Cardoso (K. Rapeta) e ao "contillon", dedicado a "K.

Paulo A. de Souza, acatado presidente do Recreio de Santa Luzia

Rapeta", "Marron" e "Jotta Effegê", que compõem a nossa "trinca de ouro", em materia de recreativismo.

Entre os innumeros convidados especiaes, notamos as commissões dos gremios: Yolanda F. C., Costa Lobo, Estação Primeira e muitos outros.

A' hora em que nos retiramos era intenso o movimento das dansas, que eram impulsionadas pelo popular conjunto do afamado musicista e compositor sr. José de Ataliba Filho.

EDEN CLUB

O baile de amanhã

O festejado club da rua Haddock Lobo, que graças á sabia orientação de sua esforçada directoria, encabeçada pelo esforçado recreativista, Henrique Candido dos Santos, vem, dia a dia, se impondo á estima e admiração de suas congeneres, leva a effeito, amanhã, ás 21 horas, mais um dos seus grandiosos bailes, ao som da jazz-band regida pelo maestro "Dudu'".

Será, pois, mais uma grande victoria alcançada pelo club das tres cores da cidade nova.

UNIÃO DO ESTACIO DE SA'

Da secretaria da novel Escola de Samba "União do Estacio de Sá", recebemos:

De ordem do sr. presidente da Junta Governativa, participo a todos os antigos componentes do extincto "Deixa falar" e "União das Côres", que devido á fusão de ambos, nasceu o blóco carnavalesco "União do Estacio de Sá", e que aquelles que pretenderem continuar trabalhando em pról do carnaval do Estacio de Sá (1ª linha), devem procurar o signatario desta, pois as mensalidades, começarão a ser cobradas de 1º de abril proximo vindouro, devendo os interessados dirigirem-se á antiga séde do "Deixa Falar", diariamente, das 19 horas em deante.

Grato pela publicação, subscrevo-me com estima e admiração.

Julio dos Santos, secretario do Blóco, União do Estacio de Sá.

Mulatinho, conhecido e estimado recreativista que acaba de deixar as hostes do Elite Club

AUGUSTO BRITTO DIZ AO "DIARIO CARIOCA" O QUE SERA' A NOVA VIDA DO VICTORIOSO GRUPO DO CORPO FECHADO

Ha oito annos que, fundado nesta Sebastianopolis o glorioso Grupo do Corpo Fechado e esse valente conjunto de folliões, que abriga em seu seio uma pleiade de cavalheiros de nosso alto commercio, vem dia a dia conquistando no scenario recreativo e carnavalesco de nossa capital, as mais assignaladas victorias. Com o successo da ruidosa festa realizada domingo, cada vez mais se firma o prestigio da turma endiabrada do applaudido Grupo que tem a presidir os seus destinos o acatado folião João Silva.

Para melhor informar aos nossos leitores o que se passa nos dominios dessa gente que sabe render culto fervoroso á "linha branca de Umbanda", resolvemos hontem procurar em seu escriptorio o folião Augusto Britto, velho "pae de santo" da patria de Camões.

A' hora em que ingressamos no "terreiro", o "Fakir Britto" examinava attentamente uma partida de "marco-ouro". Bôa tarde! Oh! O DIARIO CARIOCA nessa casa é alguma novidade. Um abraço. Algumas apresentações e entramos no assumpto.

— Desejamos saber do futuro vice-presidente do Grupo do Corpo Fechado, quando teremos outra festa com numeros de "macumba" praticados pela sua "Mãe-Cambiná".

O Grupo do Corpo Fechado passará, dentro em poucos dias, para a sua nova séde e, lá então, vão ser iniciadas as "sabbatinas da encruzilhada" para gaudio dos associados e convidados da nossa seita...

Mensalmente, continuou o Fakir Britto, nós faremos realizar partidas-dansantes, com "passes", "defumadores" e banhos de hervas...

Depois de ouvirmos essas palavras do "Fakir Britto" indagamos:

— O Corpo Fechado conta com muitos elementos para se tornar tão popular como o cordão da Bola Preta?

— Perfeitamente. Basta que se diga que João Silva, Briar, Gentil, Pacheco, Pedro, Caminha, José Breves, Peixoto do Valle e outros velhos componentes do Corpo Fechado, estão dispostos a levar a cruz ao Calvario.

Contando com o valioso auxilio da imprensa carioca que muito nos tem ajudado, podemos ainda um dia chegarmos a ser talvez um grande club. Para a nossa maior victoria e prova do esforço do presidente João Silva, o Grupo do Corpo Fechado conta até hoje, com cerca de 60 associados que são de facto de Corpo Fechado...

Apertamos a mão do homem que manda um pedaço na "macumba" que conta com os "filhos" das feiticeiras Didi, Olguinha, Mariazinha, Zenith, Rosa e Adelaide e partimos de "tiga" no pescoço rumo á redacção.

DUAS POR DIA

No Café Centenario, na terceira mesa á direita:

— "Seu" Alvaro de Souza, quando a avó da minha sogra fez annos eu lhe dei de presente uma "corbeille de flores". E ella, em retribuição, quando eu completei onze primaveras me deu uma linda "flor de acabate".

— Pelo que eu vejo, interrompeu o Casemiro, vocês são muito "amantes das flores"...

Entre dois carnavalescos-sportistas:

— Uma occasião, dizia o H. Pito ao Carioquinha, eu fui assistir umas provas de athletismo no estadio militar e, quem ganhou a prova de fundo foi um soldado raso...

Num Gesto de Allucinação o Rapaz Tentou Contra a Existencia da Amante, Suicidando-se em Seguida

Diario Carioca

Praça Tiradentes n.º 77 | Rio de Janeiro, Quarta-feira, 29 de Março de 1933 | Anno VI — Numero 1.423

QUEM SERA' O NOVO MINISTRO DO SUPREMO TRIBUNAL MILITAR?

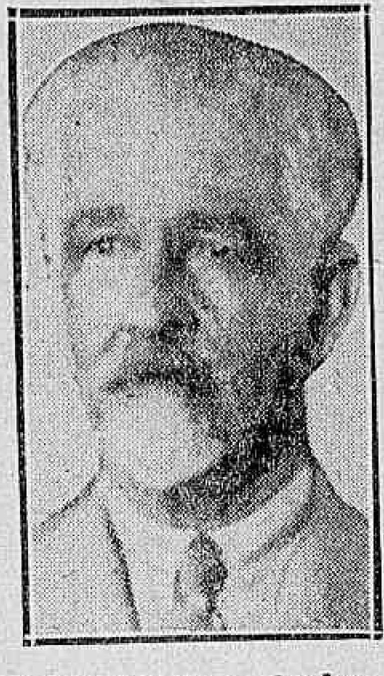

Gal. Espirito Santo Cardoso

Ouvimos, em roda de militares, que o Governo preencherá dentro do mais curto prazo a vaga de ministro do Supremo Tribunal Militar.

Nessa mesma roda, iniciaram os palpites e veiu á baila, os nomes dos mais provaveis, a começar pelos generaes Leite de Castro, Mariante, Andrade Neves, e o do actual titular da pasta da guerra, general Espirito Santo Cardoso, sendo que o deste ultimo era dado por todos como o mais cotado.

Ouvimos, mais, que no gabinete ainda não se cogitou do preenchimento da vaga do saudoso general Menna Barreto, mas, nas rodas militares, tem-se como certo e é vóz corrente que o Governo convidará o actual ministro da Guerra, general Espirito Santo Cardoso. Quanto ao general Góes Monteiro, é fóra de duvida que elle absolutamente não concorrerá a essa vaga e se fôr convidado pelo governo declinará do convite.

OS ISRAELITAS DO BRASIL E A CAMPANHA ANTI-SEMITICA DESENVOLVIDA PELOS NAZISTAS

(Continuação da 1ª pagina).

O reporter procura conhecer a verdadeira situação politica e social dos israelitas na Allemanha, antes dos hitleristas subirem ao poder.

— Os judeus — responde o dr. Raffalovich — viveram sempre dentro da ordem, trabalhando, desenvolvendo o commercio e a industria e influindo na cultura germanica. Rotschild, Bleichroeder e Mendelsohn, judeus, foram os criadores da industria bancaria. Foram os judeus, como Heine e Boerne, que enriqueceram a lingua allemã. E, entre os scientistas, basta citar o nome de Einstein, sabio de extraordinaria reputação.

O grão-Rabbino faz uma ligeira pausa e prosegue:

— Ehrlich e Wasserman são grandes nomes da medicina allemã. O theatro muito deve a Otto Brahms e Max Reinhard. Balin, judeu, foi o organizador da marinha mercante germanica. E israelita tambem é Walter Ratenau, fundador da A. E. G. e criador da industria electrica na Allemanha.

A Utopia De Uma Raça Teutonica Pura

A palestra gira, agora, sobre os motivos das perseguições feitas aos israelitas pelos nacionaes-socialistas.

— E' simples fanatismo — declara o dr. Raffalovich. Os hitleristas sonham uma raça teutonica pura. E, na ansia de conseguir este impossivel, perseguem os judeus, que, apenas quinhentos mil, representam menos de um por cento da população allemã, calculada em sessenta e dois milhões. Elles não querem enxergar que os judeus na Allemanha são allemães em toda a accepção da palavra. São patriotas verdadeiros, integrados no paiz, onde vivem ha mais de treze seculos. A unica differença que existe é a crença.

Os Judeus Allemães Não São Communistas

Depois de uma pequena pausa, o grão-rabbino continúa a falar:

— Para justificar os seus ataques e as suas perseguições, os fascistas allemães procuram confundir o judaismo com o communismo. A verdade, entretanto, é que, entre os judeus da Allemanha, nem um por cento é adepto da doutrina de Moscou. Na sua maioria commerciantes, os judeus são conservadores, refractarios aos extremismos.

Os Protestos Contra a Campanha Anti-Semitica

O dr. Raffalovich refere-se, em seguida, ás manifestações de protesto realizadas contra a campanha anti-semitica. E declara:

— Estas manifestações são naturalissimas. Os judeus não podem ficar indifferentes ao martyrio imposto á sua gente. Protestam. Demonstram a sua repulsa ás violencias dos hitleristas.

Os Nazistas Eliminam As Facções Liberaes

Perguntamos, então, ao grão-rabbino se os israelitas allemães estavam organizados e tinham elementos para oppôr-se efficientemente ás perseguições nazistas.

— Não é possivel reacção. O governo hitlerista, munido de plenos poderes, eliminou as facções liberaes do Reich. Não se póde ouvir, na Allemanha, a voz de protesto dos judeus. Emil Ludwig e Leon Foeuchtwanger, grandes escriptores, foram forçados a abandonar o paiz. E o mesmo aconteceu com Theodore Wolff, director do "Berliner Tageblatt".

A Violação dos Cemiterios Israelitas

O dr. Raffalovich volta a falar das violencias commettidas pelos fascistas, affirmando:

— A intolerancia nazista attinge limites incriveis. E' um regimen de terror. Elles já violaram mais de cento e quarenta cemiterios israelitas. Não contentes de perseguir os vivos, voltam-se contra os mortos. E como se fosse possivel que os que já deixaram este mundo servissem de obstaculo ao estabelecimento de uma raça germanica pura...

Uma Onda de oucura Atravessa a Allemanha

Sempre fluente, o grão-rabbino continúa com a palavra:

— Atravessa a Allemanha, neste momento, uma onda de loucura. Ella, entretanto, passará. Porque bem cedo o povo ficará convencido de que Adolf Hitler não é nenhum salvador. O chefe nazista conseguiu illudir os seis milhões de desoccupados germanicos, promettendo-lhes uma éra de prosperidade. Installado no poder, não teve, porém, a coragem de propôr á França, como dizia, a revisão dos tratados. E começou a perseguir os judeus, cujos bens elle promette repartir.

O Protesto Dos Israelitas no Rio

Fala-se, agora, do protesto publico que os israelitas do Rio vão levantar contra a campanha anti-semitica. E o grão-rabbino declara:

— Quinta-feira, ás dezesete horas, cessará o trabalho no commercio judeu, nas escolas, nas fabricas judias, emfim, em todas as actividades semitas desta capital, de modo a que todos possam estar presentes em um grande comicio que se realizará, áquella hora, no salão da Associação dos Empregados no Commercio. Entre outras pessoas gradas, usarão da palavra, neste "meeting", os professores Ignacio Azevedo Amaral, Castro Rebello e Mauricio de Medeiros.

Mais algumas palavras e despedimo-nos do dr. Raffabuich, agradecendo a gentileza com que elle attendeu o DIARIO CARIOCA.

Uma Commissão de Israelitas no DIARIO CARIOCA

Estiveram, hontem, á noite, em nossa redacção, os srs. Arthur Weiner e Fofie Negri, que vieram convidar especialmente o DIARIO CARIOCA, para assistir o grande comicio que se realizará, amanhã, ás dezesete horas, na Associação dos Empregados no Commercio.

O Desvario de Uma Paixão

DEPOIS DE ANAVALHAR A AMANTE, GOLPEOU O PESCOÇO, ATIRANDO-SE DE UM TERCEIRO ANDAR AO SOLO — O TRESLOUCADO TEVE MORTE IMMEDIATA — OS ANTECEDENTES DA TRAGEDIA DA RUA DO NUNCIO — QUEM SÃO OS PROTAGONISTAS DO DRAMA DE AMOR

O cadaver do inditoso joven ainda no local onde caiu.

Mais uma existencia que se extingue, quando ainda nos fulgores da mocidade, victima de uma paixão demasiado ardente, violenta mesmo, quiçá doentia.

De tempos em tempos repete-se a tragedia. Um amor profundo alimentado por muito tempo pela retribuição em egual parcella de parte do ente amado, uma rusga por motivos futeis e a separação. E depois o epilogo, presa da violencia da paixão, a parte desprezada procura por todos os meios uma approximação. A principio por meios suasorios, fazendo sentir a estima que dedica á pessoa que o despreza. Nada conseguindo por este processo, atormentado pelos ciumes, vem o desespero e para culminar, o crime, o homicidio, o suicidio.

E o homem, que desfruta do prestigio de ser menos sentimental, que parece dominar melhor aos estos do amor, é quasi sempre a maior victima. Deixa-se embalar pelo canto da sereia, suggestiona-se e quando tenta reagir é tarde.

Como dissemos linhas acima, a tragedia se repete. Quasi nada de novo succede no decurso dos acontecimentos, os lances de emoção são os mesmos, apenas os protagonistas se succedem, moços, quasi sempre fortes, dos quaes a sociedade e a patria muito poderiam esperar.

Ha cerca de dois annos conheceram-se o joven Adauto Bulhões, então empregado do Laboratorio Dias da Cruz, á rua Senador Dantas, e Helena Pereira Nunes, moça dotada de belleza e outros attributos que contribuiram para tornal-a attraente e seductora.

Ambos integrados na bohemia despreoccupada da cidade, noctivagos e gosadores, sentiram mutuas sympathias e em pouco tempo já haviam assentado viverem a sós, e, afastados do resto do mundo, construirem á parte a sua felicidade.

Nos primeiros tempos a vida correu num ambiente de perfeita harmonia. Os amantes correspondiam-se perfeitamente. O genio violento do amante, a brusca mutação de costumes soffrida por Helena e outras circumstancias influiram porém para que aquella união começasse a soffrer os primeiros abalos.

E pouco tempo depois sobreveiu a separação definitiva. Helena Pereira Nunes passou a residir á avenida Mem de Sá n. 144, na mesma pensão alegre onde a conhecera o ex-amante, e Adauto Bulhões mudou-se para o Hotel dos Governadores, situado na mesma Avenida.

UMA RECONCILIAÇAO EM POUCOS DIAS DESTRUIDA TRAGICAMENTE

Possuidor de alma sobretudo affectiva, Adauto soffreu grandemente aquella separação.

Não poderia continuar vivendo separado da sua querida.

Assim em novembro do anno proximo findo, o amante procurou um entendimento com Helena. Reconciliaram-se.

Poucos dias passados, porém, o moço destruia a nova união de maneira inopinada.

E na noite de domingo — 21 de novembro de 1932 — Adauto foi ao n. 144 da rua Mem de Sá, onde houve séria altercação entre ambos, culminando em um attentado de morte praticado por Adauto.

Toda a cidade teve conhecimento do facto, que teve grande repercussão na imprensa.

A policia entrou em acção, e o aggressor foi preso.

Submettido a julgamento Adauto Bulhões foi absolvido.

NOVA RECONCILIAÇÃO

Recolhida a um Hospital e tendo recebido os curativos e tratamento de que carecia, Helena voltou á vida bohemia. E Adauto passou a trabalhar como propagandista da Chimiotherapia Brasileira.

Parecia que entre os dois já mais não havia o menor sentimento affectivo, porém, ao primeiro encontro reavivou-se a chamma da paixão ardente de outr'ora e houve nova reconciliação. Os amantes residiam, ella no mesmo 144 da avenida Mem de Sá e elle no predio de apartamentos n. 6 da mesma via publica.

O EPILOGO

Durante o dia de segunda-feira Adaucto telephonou para Helena, e manteve com ella rapido dialogo, no decorrer do qual foi informado de que Helena estava de viagem marcada para Minas Geraes. Esta telephonada foi ouvida por d. Clementina Cabral, sub-locataria da casa. E hontem Helena appareceu na residencia do seu amante, sendo por elle recebido delicadamente. Adaucto apparentava calma e não havia motivo para que se desconfiasse das intenções funesta do moço.

Houve no seu aposento uma discussão acalorada, porém, della ninguem se apercebeu.

E' só quando a porta do quarto se abriu e a moça surgiu correndo, banhada em sangue, ao encontro da senhoria, a pedir soccorro, foi que se teve noção do que havia occorrido.

Algumas pessoas foram até o quarto do moço, porém lá não havia pessoa alguma.

Neste momento da rua subia um clamor.

Adaucto Bulhões, após ter aggredido sua amante a navalha, tentando degolal-a, havia seccionado a carotida e se atirado da janella do predio á rua.

O gesto fôra brusco e inesperado a ponto de não permittir a interferencia de outrem.

Na rua jazia, em uma poça de sangue, o corpo inanimado do infeliz Adaucto, que havia caido na sargeta. Pessoas piedosas collocaram ao lado do cadaver duas velas.

OS PROTAGONISTAS DA TRAGEDIA

Adaucto Bulhões era natural de Alagoas, filho de Francisco Sebastião Bulhões e Almerinda Bulhões, nascido em 1899. Contava, portanto, 34 annos e era solteiro. Adaucto tem um irmão que é academico de direito, o joven Aristeu Bulhões e era propagandista da Chimeotherapica Brasileira.

Helena Pereira Nunes, como dissemos linha acima, era moça leviana que levava vida bohemia, tinha 29 annos e a sua familia reside no Rio.

AS PROVIDENCIAS ADOPTADAS PELA POLICIA

Scientificando-se do occorrido, a policia do 4º districto, representada pelo commissario Abrantes Pinheiro, tomou as necessarias providencias.

O cadaver do inditoso moço foi transferido para o Necroterio do Instituto Medico Legal, onde será autopsiado.

A inhumação terá logar, hoje á tarde, no cemiterio de São Francisco Xavier.

COMO VAE PASSANDO HELENA

O commissario Abrantes Pinheiro providenciou, tambem, para que a segunda protagonista da tragedia, que soffrera graves ferimentos fosse transportada para a Central da Assistencia onde foi submettida á intervenção cirurgica feita pelo dr. Paulo Barata, sendo depois transferida para o Hospital de Prompto Soccorro, onde está em tratamento.

Até as ultimas horas da noite de hontem o seu estado vinha experimentando melhoras, alimentando os medicos a esperança de salval-a.

Desrespeitou o Signal

A IMPRUDENCIA DO MOTORISTA OCCASIONOU O DESASTRE DE HONTEM PELA MANHÃ NA AV. RODRIGUES ALVES — O ESTADO DA VICTIMA — DECLARAÇÕES DAS TESTEMUNHAS

Cortada em varios trechos por trilhos da Estrada de Ferro do Caes do Porto, a Avenida Rodrigues Alves onde se acham situados os armazens por onde flue e reflue o movimento da carga maritima da cidade é uma das grande arterias da metropole.

Varias composições diariamente por alli trafegam, transportando mercadorias destinados aos navios ancorados no porto.

Não obstante as medidas postas em pratica para evitar desastres, vez por outra estamos a registrar factos dessa natureza alguns dos quaes de tristes consequencias.

Um aspecto do local do desastre

Hontem pela manhã, verificou-se mais um accidente entre os armazens ns. 5 e 6 do Caes do Porto na occasião que uma composição da companhia acima referida fazia manobras.

Na locomotiva encontravam-se o machinista Antonio Rodrigues Vargas, solteiro, de 30 annos de idade, brasileiro, morador a rua Visconde de Nictheroy n. 140, e o foguista Manoel Nunes. A composição em recuo apontava já na Avenida Rodrigues Alves, quando surgiu em disparada o auto de praça n. 3.425 dirigido pelo motorista João Simão. Estando o signal fechado, um empregado agitava a bandeira vermelha, denunciando perigo. Apesar disso o "chauffeur" num gesto imprudente procurou transpor aquelle trecho, não medindo consequencias.

Como era de prever o desastre foi inevitavel.

Colhido por uma prancha o auto virou. O machinista ao vêr se approximar o auto, freiou a locomotiva, não conseguindo entretanto evitar o accidente. Devido a violencia do choque, o motorista foi atirado fora do carro, rolando pelo solo.

Ao se verificar o desastre, populares que, se encontravam nas proximidades, accorreram ao local, para alguns soccorrer o infeliz que se estorcia.

Avisada a Assistencia, dentre em pouco tempo alli chegava uma ambulancia que, transportou a victima para o Posto Central da Praça da Republica. Momentos após, compareceu tambem ao local o commissario de serviço na delegacia policial do 8º districto, que tomou logo todas as providencias necessarias ao caso.

O auto que, como acima ficou dito, tinha o nº. 3.425 era de propriedade do sr. Francisco Clementino da Cruz, morador á rua Bandeira de Gouvêa n. 29, e ficou seriamente avariado.

O motorista que se chama João Simão de 30 annos de idade, preto, morador a rua 24 de Maio n. 1125, recebeu varios ferimentos externos, depois de convenientemente medicado foi internado no hospital do Prompto Soccorro.

Convidados a prestar declarações, compareceram a delegacia o machinista Antonio Rodrigues Vargas, o foguista Manoel Nunes, o engenheiro Raul Menezes Cosme e os marinheiros Isidro João e Martim Francisco. Todos affirmaram ter sido João Simão; o unico culpado do que succedera. Pois vendo arvorado o signal vermelho, affrontou o perigo e tentou atravessar a linha, no que foi mal succedido.

O Flamengo Chegou a Montevidéo

A Expectativa em Torno do Jogo Com o Penarol

MONTEVIDE'O, 28 (Havas) — Chegou hoje a esta capital, a delegação do C. R. do Flamengo, que vêm ao Prata em excursão sportiva.

Reina grande interesse em torno do primeiro match dos footballers brasileiros, que se medirão com o quadro do Penarol.

COLLISÃO DE VEHICULOS

UM AUTO-CAMINHÃO DA TEXAS CHOCOU-SE COM UM AUTOMOVEL DE PRAÇA

Hontem, á tarde, em frente do Theatro Municipal, occorreu um desastre de autoomoveis, sem que houvesse victimas a lamentar.

Um auto-transporte da Texas dirigido pelo chauffeur José Maria Gomes, chocou-se com o automovel de praça n. 487, de propriedade do motorista José Souza.

Os vehiculos sairam bastante damnificados.

A policia não teve conhecimento da occurrencia.

— EM —

Casimiras e Brins

Só ha uma casa :

METRO DE OURO

159, ROSARIO, 159

Falleceu no Hospital de P. Soccorro

No dia 26 do corrente, na praia de Botafogo, o empregado do commercio Joaquim Bruno, casado, de 27 annos, residente á rua General Severiano n. 223, foi victima de um desastre de automovel, recebendo diversos ferimentos pelo corpo.

Soccorrido pela Assistencia, o infeliz homem foi internado no Hospital de Prompto Soccorro, onde hontem, á noite, veiu a fallecer, sendo o seu cadaver recolhido ao necroterio do Instituto Medico Legal.

O collegial foi victima de aggressão

Apresentando um ferimento no frontal, foi hontem á tarde soccorrido pela Assistencia do Meyer, o collegial Ataulpho, branco, de 14 annos, brasileiro, filho de Nelson de Andrade, morador á rua Vinte e Tres n. 38, em Braz de Pinna.

Ao ser medicado o menor declarou, que encontrando-se na estação do logar onde reside, teve uma ligeira discussão com o individuo Evaldo Pinheiro, que, lhe deu forte empurrão.

Caindo ao solo, o collegial feriu-se.

Depois de convenientemente medicado, a victima retirou-se.

A policia do 22º está no encalço do aggressor que se en encontra foragido.

A campanha contra o "jogo do bicho"

Em frente ao predio n. 336 da rua Buenos Aires, o commissario Sady Caldas do 3º districto policial, prendeu em flagrante, quando vendia o denominado "jogo do bicho" o individuo Theophilo Sally, em cujo poder foram apprehendidas 49 listas de jogo e a importancia de 133$600 em dinheiro.

O contraventor foi autuado em flagrante e vae ser removido para a Casa de Detenção.

Furtou um relogio

Perseguido por populares, foi preso hontem junto ao portão de São Diogo, á rua General Pedra, e pelo guarda civil n. 1322, o individuo João da Silva, de 27 annos de edade, solteiro, morador á rua Chaves Faria n. 21.

João, é accusado de haver roubado um relogio de nickel, pertencente ao sr. Manoel Duarte, morador á rua Quatro n. 9 na estação de Collegio.

O meliante foi autuado em flagrante na delegacia do 14º districto e vae ser enviado para á Casa de Detenção.